



แผนพัฒนาท้องถิ่น  
(พ.ศ. ๒๕๖๖ - ๒๕๗๐)

องค์การบริหารส่วนตำบลโป่งแพร์  
อำเภอแม่ลาว จังหวัดเชียงราย

## คำนำ

ตามพระราชบัญญัติสภาพัฒนาการปกครองส่วนตำบล พ.ศ.๒๕๓๗ มาตรา ๖๙/๑ และระเบียบกระทรวงมหาดไทย ว่าด้วยการจัดทำแผนพัฒนาขององค์กรปกครองส่วนท้องถิ่น พ.ศ. ๒๕๔๘ และที่แก้ไขเพิ่มเติม ข้อ ๑๘ กำหนดให้แผนพัฒนาท้องถิ่น กรณีเทศบาล องค์การบริหารส่วนตำบล เมืองพัทยา และองค์กรปกครองส่วนท้องถิ่นอื่นที่มีกฎหมายจัดตั้ง ให้จัดทำหรือทบทวนให้แล้วเสร็จภายในเดือนตุลาคมก่อน ปีงบประมาณถัดไป และตามหนังสือกระทรวงมหาดไทย ด่วนที่สุด ที่ มท ๐๘๑๐.๓/ว ๗๔๖๗ ลงวันที่ ๑๔ ธันวาคม ๒๕๖๓ เรื่อง แนวทางการจัดทำแผนพัฒนาขององค์กรปกครองส่วนท้องถิ่น (พ.ศ.๒๕๖๖-๒๕๗๐) โดยกำหนดให้ดำเนินการจัดทำแผนพัฒนาท้องถิ่นดังกล่าวแล้วเสร็จภายในเดือน ตุลาคม ๒๕๖๔ โดยพิจารณา ให้มีความสอดคล้องกับยุทธศาสตร์การพัฒนาขององค์กรปกครองส่วนท้องถิ่นในเขตจังหวัด ยุทธศาสตร์จังหวัด ยุทธศาสตร์กลุ่มจังหวัด แผนพัฒนาจังหวัด แผนพัฒนากลุ่มจังหวัด แผนพัฒนาภาค แผนพัฒนาเศรษฐกิจและสังคมแห่งชาติ ยุทธศาสตร์ชาติ ๒๐ ปี

แผนพัฒนาท้องถิ่น (พ.ศ. ๒๕๖๖ – ๒๕๗๐) ขององค์การบริหารส่วนตำบลโป่งแพร์ฉบับนี้ ได้รับความร่วมมือจากทุกฝ่ายที่เกี่ยวข้อง อาทิ คณะกรรมการสนับสนุนการจัดทำแผนพัฒนาองค์การบริหารส่วนตำบล คณะกรรมการพัฒนาองค์การบริหารส่วนตำบล สมาชิกสภาองค์การบริหารส่วนตำบล ผู้นำหมู่บ้าน องค์กรเอกชน ส่วนราชการในพื้นที่ และประชาชนในตำบลโป่งแพร์ที่มีส่วนรวมในการพัฒนาท้องถิ่น อันจะก่อให้เกิดประโยชน์สูงสุดแก่ประชาชนในท้องถิ่นนั้นเอง องค์การบริหารส่วนตำบลโป่งแพร์หวังอย่างยิ่งว่า แผนพัฒนาท้องถิ่น (พ.ศ. ๒๕๖๖ – ๒๕๗๐) ฉบับนี้ จะนำไปสู่การปฏิบัติได้อย่างมีประสิทธิภาพ ให้องค์การบริหารส่วนตำบลโป่งแพร์ ใช้เป็นกรอบในการจัดทำงบประมาณรายจ่ายประจำปี งบประมาณรายจ่ายเพิ่มเติม และงบประมาณจากเงินสะสม การตั้งงบประมาณอุดหนุนให้แก่หน่วยงานอื่นต่อไป

องค์การบริหารส่วนตำบลโป่งแพร์

# สารบัญ

<b>ส่วนที่ ๑</b>	<b>สภาพทั่วไปและข้อมูลพื้นฐาน</b>	<b>หน้า</b>
๑.๑	ด้านกายภาพ	๑
๑.๒	ด้านการเมือง/การปกครอง	๓
๑.๓	ประชากร	๔
๑.๔	สภาพทางสังคม	๕
๑.๕	ระบบบริการพื้นฐาน	๖
๑.๖	ระบบเศรษฐกิจ	๗
๑.๗	ศาสนา ประเพณี วัฒนธรรม	๑๑
๑.๘	ทรัพยากรธรรมชาติ	๑๖
<b>ส่วนที่ ๒</b>	<b>ยุทธศาสตร์การพัฒนากองครักษ์ส่วนท้องถิ่น</b>	
๒.๑	ความสำคัญระหว่างแผนพัฒนาระดับมหภาค	๑๗
๒.๒	ยุทธศาสตร์ขององค์กรปกครองส่วนท้องถิ่น	๒๗
๒.๓	การวิเคราะห์เพื่อพัฒนาท้องถิ่น	๓๗
<b>ส่วนที่ ๓</b>	<b>การนำแผนพัฒนาท้องถิ่นไปสู่การปฏิบัติ</b>	
๓.๑	ยุทธศาสตร์การพัฒนาและแผนงาน	๔๑
๓.๒	บัญชีสรุปโครงการพัฒนาท้องถิ่น (ผ.๐๑)	๔๓
	- ยุทธศาสตร์ที่ ๑ (ผ.๐๒)	๔๘
	- ยุทธศาสตร์ที่ ๒ (ผ.๐๒)	๗๗
	- ยุทธศาสตร์ที่ ๓ (ผ.๐๒)	๘๔
	- ยุทธศาสตร์ที่ ๔ (ผ.๐๒)	๘๙
	- ยุทธศาสตร์ที่ ๕ (ผ.๐๒)	๑๐๐
	- ยุทธศาสตร์ที่ ๖ (ผ.๐๒)	๑๐๓
	- โครงการเกื้อหนุนภาพของอปท.(ผ๐๒/๑)	๑๐๖
	- บัญชีครุภัณฑ์ (ผ.๐๓)	๑๐๘
<b>ส่วนที่ ๔</b>	<b>การติดตามและประเมินผล</b>	
๔.๑	การติดตามและประเมินผลยุทธศาสตร์	๑๑๐
๔.๒	การติดตามและประเมินผลโครงการ	๑๑๙
๔.๓	สรุปผลการพัฒนาท้องถิ่นในภาพรวม	๑๒๓
๔.๔	ข้อเสนอแนะในการจัดทำแผนพัฒนาท้องถิ่นในอนาคต	๑๒๔
<b>ภาคผนวก</b>		
ก.	ประกาศองค์การบริหารส่วนตำบลริมกก เรื่องการใช้แผนพัฒนาท้องถิ่น (พ.ศ.๒๕๖๖-๒๕๗๐)	
ข.	คำสั่งแต่งตั้งคณะกรรมการพัฒนากองครักษ์การบริหารส่วนตำบลโป่งแพร่	
ค.	คำสั่งแต่งตั้งคณะกรรมการสนับสนุนการจัดทำแผนพัฒนา	
ง.	คำสั่งแต่งตั้งคณะกรรมการติดตามและประเมินผลแผนพัฒนา	

**แผนพัฒนาท้องถิ่น**  
**(พ.ศ. ๒๕๖๖ – ๒๕๗๐)**  
**ขององค์การบริหารส่วนตำบลโป่งแพ้ว อำเภอแม่ลาว จังหวัดเชียงราย**

**ส่วนที่ ๑ สภาพทั่วไปและข้อมูลพื้นฐาน**

**๑. ด้านกายภาพ**

**๑.๑ ที่ตั้งของตำบล**

**แผนที่แสดงแนวเขตหมู่บ้าน**  
**ตำบลโป่งแพ้ว อำเภอแม่ลาว จังหวัดเชียงราย**

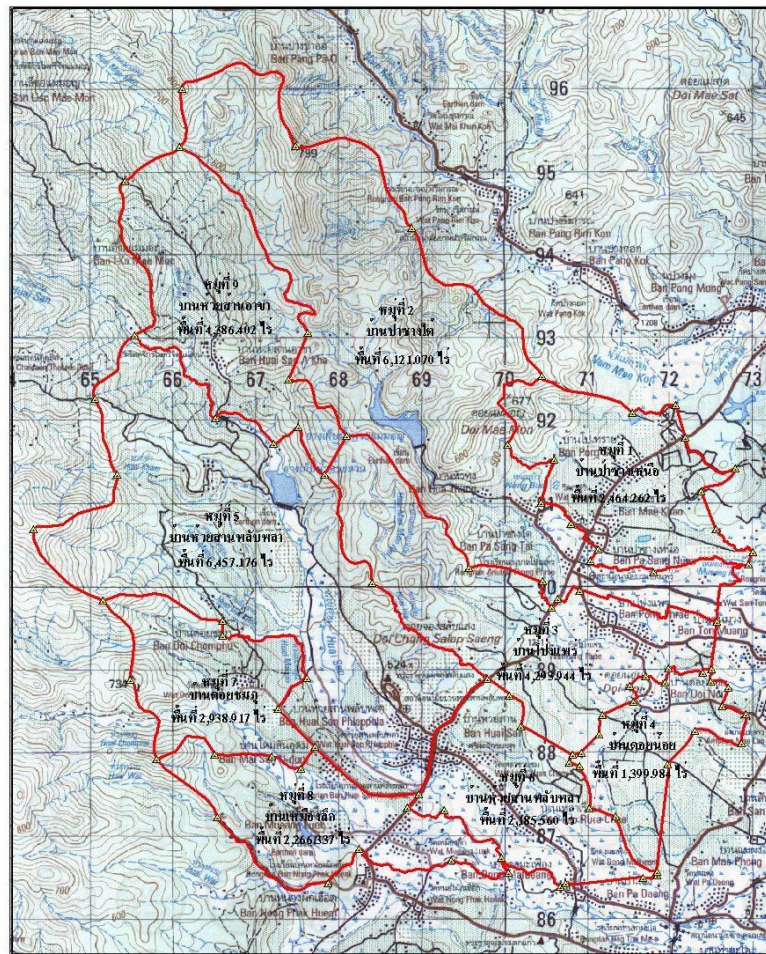

สัญลักษณ์

- เขตหลักชุมชนบ้าน
- แนวเขตหมู่บ้าน

N  
 W      E  
 S

มาตราส่วน 1:50,000  
 ระบุขณแผนที่ 4948 IV

สภาตำบลโป่งแพ้วได้รับการจัดตั้งเป็นองค์การบริหารส่วนตำบลโป่งแพ้ว โดยประกาศกระทรวงมหาดไทย เรื่อง การจัดตั้งองค์การบริหารส่วนตำบล ตามประกาศในราชกิจจานุเบกษา เล่ม ๑๓๓ ตอนพิเศษ ๕๒ ง ลงวันที่ ๒๕ ธันวาคม ๒๕๓๙ หน้า ๕๓

ที่ทำกรองการกรบริหารส่วนตำบลโป่งแพร่ ตั้งอยู่ที่บ้านโป่งแพร่ หมู่ที่ ๓ ห่างจากที่ว่าการอำเภอแม่ลาวประมาณ ๓ กิโลเมตร ห่างจากจังหวัดเชียงราย ตามเส้นทางถนนเด่นห้า - ดงมะดะ ระยะทาง ๑๘ กิโลเมตร ห่างจากจังหวัดเชียงใหม่ ระยะทาง ๑๗๗ กิโลเมตร ห่างจากจังหวัดพะเยา ระยะทาง ๗๐ กิโลเมตร และห่างจากกรุงเทพมหานคร ระยะทาง ๗๑๔ กิโลเมตร องค์การกรบริหารส่วนตำบลโป่งแพร่ มีอาณาเขตติดต่อกับตำบลใกล้เคียง ดังนี้

**ทิศเหนือ** ติดต่อกับตำบลแม่กรณ์ อำเภอเมือง จังหวัดเชียงราย มีแนวเขตเริ่มจากบริเวณกึ่งกลางห้วยหัวทุ่ง ที่พิกัด ๖๘๒๕๕๘ ไปทางทิศตะวันออกเฉียงใต้ผ่านสันเขาตัดกับห้วยแม่ต๋าก บริเวณพิกัด ๗๑๒๕๒๒ ไปทางทิศตะวันออกเฉียงใต้ สิ้นสุดบริเวณกึ่งกลางถนนลูกรังท้ายหมู่บ้านแม่ขาว ตำบลแม่กรณ์ ที่พิกัด ๗๒๘๙๐๓ ระยะทางประมาณ ๖ กิโลเมตร

**ทิศตะวันออก** ติดต่อกับตำบลป่าก่อคำ อำเภอแม่ลาว จังหวัดเชียงราย มีแนวเขต เริ่มจากบริเวณกึ่งกลางถนนลูกรังท้ายหมู่บ้านแม่ขาว ตำบลแม่กรณ์ ที่พิกัด ๗๒๘๙๐๘ ไปทางทิศใต้ ตัดกับ น้ำแม่ขาว ที่พิกัด ๙๒๐๘๘๔ ไปทางทิศใต้ตามถนนลูกรังสิ้นสุดบริเวณกึ่งกลางห้วยแม่ฝง ที่พิกัด ๗๒๒๘๖๔ ระยะทางประมาณ ๖ กิโลเมตร

**ทิศใต้** ติดต่อกับตำบลจอมหมอกแก้ว อำเภอแม่ลาว จังหวัดเชียงราย มีแนวเขตเริ่มจากบริเวณกึ่งกลางห้วยแม่ฝง ที่พิกัด ๗๒๒๘๖๔ ไปทางทิศตะวันตกตัดกับน้ำห้วยสำน ที่พิกัด ๗๐๓๘๖๓ ไปทางทิศตะวันตก สิ้นสุดที่บริเวณกึ่งกลางถนนลูกรังท้าย หมู่บ้านหนองผักเหือด ตำบลจอมหมอกแก้ว ที่พิกัด ๖๘๒๘๑๑ ระยะทางประมาณ ๕ กิโลเมตร

**ทิศตะวันตก** ติดกับตำบลห้วยชมภู อำเภอเมืองเชียงราย จังหวัดเชียงรายมีแนวเขตเริ่มจากบริเวณกึ่งกลางถนนลูกรังท้ายหมู่บ้านหนองผักเหือด ตำบลจอมหมอกแก้ว ที่พิกัด ๖๘๒๘๖๑ ไปทางทิศตะวันตกเฉียงเหนือ ผ่านสันเขาตัดกับห้วยสำน ที่พิกัด ๖๕๗๙๓๒ ต่อไป ทางทิศตะวันออกเฉียงเหนือ สิ้นสุดที่บริเวณกึ่งกลางห้วย หัวทุ่งที่พิกัด ๖๘๒๕๕๘ ระยะทางประมาณ ๑๒ กิโลเมตร

## ๑.๒ ลักษณะภูมิประเทศ

ลักษณะภูมิประเทศของตำบลโป่งแพร่ ส่วนใหญ่เป็นที่ราบสูงมีภูเขาสลับกับที่ราบบางส่วน และเป็นแหล่งต้นน้ำลำธารต่างๆ พื้นที่ส่วนใหญ่อยู่ในเขตป่าสงวน มีดอยที่สำคัญ คือ ดอยแม่มอญ และดอยจ้องสลับแสง

## ๑.๓ ลักษณะภูมิอากาศ

ลักษณะภูมิอากาศโดยรวมจะมี ๓ ฤดู คือ ฤดูร้อน จะมีอุณหภูมิ อยู่ระหว่าง ๓๒ - ๓๖ องศาเซลเซียส ฤดูหนาวจะมีอุณหภูมิอยู่ระหว่าง ๑๒ - ๒๕ องศาเซลเซียส ฤดูฝน จะมีอุณหภูมิ อยู่ระหว่าง ๒๕ - ๓๖ องศาเซลเซียส ปริมาณน้ำฝนในฤดูฝน ๒๕๐ มิลลิตร

## ๑.๔ ลักษณะของดิน

ข้อมูลกลุ่มชุดดิน ความเหมาะสมของดินและคุณภาพของดินกลุ่มชุดดิน จัดอยู่กลุ่มดินที่ ๒๙ (๒๙B , ๒๙C , ๒๙C)

## ๒. ด้านการเมืองการปกครอง

### ๒.๑ เขตการปกครอง

แบ่งเขตการปกครอง เป็น ๙ หมู่บ้าน ประกอบด้วย

หมู่ที่ ๑ บ้านป่าซางเหนือ

หมู่ที่ ๒ บ้านป่าซางใต้

หมู่ที่ ๓ บ้านโป่งแพร์

หมู่ที่ ๔ บ้านดอยน้อย

หมู่ที่ ๕ บ้านห้วยสำนพลับปลา

หมู่ที่ ๖ บ้านห้วยสำน

หมู่ที่ ๗ บ้านดอยชมพู

หมู่ที่ ๘ บ้านเหมืองลิก

หมู่ที่ ๙ บ้านห้วยสำนอาซา

### ๒.๒ การเลือกตั้ง

ฐานข้อมูลเลือกตั้งสมาชิกสภา/นายกองค์การปกครองส่วนท้องถิ่น ใช้หมู่บ้านเป็นเขตเลือกตั้ง

มีทั้งหมด ๙ เขต ๑๐ หน่วย

หน่วยเลือกตั้ง	ชื่อหมู่บ้าน	ผู้มีสิทธิ	ผู้มีสิทธิที่มาแสดงตน	บัตรที่ได้รับจัดสรร	บัตรดี	บัตรเสีย	บัตรไม่เลือกผู้ใด
๑	บ้านป่าซางเหนือ	๓๙๔	๒๙๓	๔๐๐	๒๕๒	๑๖	๒๕
๒	บ้านป่าซางใต้	๔๑๙	๓๔๔	๔๒๐	๓๐๕	๒๐	๑๙
๓	บ้านโป่งแพร์	๕๐๒	๓๗๖	๕๒๐	๓๓๑	๑๙	๒๖
๔	บ้านดอยน้อย	๑๓๒	๑๐๐	๑๔๐	๘๕	๗	๘
๕	บ้านห้วยสำนพลับปลา	๖๙๔	๕๑๘	๗๐๐	๔๔๑	๔๑	๓๖
๖	บ้านห้วยสำน	๓๗๗	๒๗๒	๓๘๐	๒๓๔	๑๙	๑๙
๗	บ้านห้วยสำน	๔๐๖	๒๙๔	๔๒๐	๒๗๓	๑๑	๑๐
๘	บ้านดอยชมพู	๑๖๙	๑๒๑	๑๘๐	๑๑๑	๗	๓
๙	บ้านเหมืองลิก	๓๖๖	๒๖๑	๓๘๐	๒๓๒	๑๙	๑๐
๑๐	บ้านห้วยสำนอาซา	๓๒๘	๒๒๐	๓๔๐	๒๐๐	๑๐	๑๐
รวมทั้งสิ้น		๓๗๘๗	๒๗๙๙	๓๘๘๐	๒๔๖๔	๑๖๙	๑๖๖

ที่มา: สำนักงานคณะกรรมการการเลือกตั้งประจำจังหวัดเชียงราย ปี ๒๕๖๔

อ้างอิงจากผลการเลือกตั้งสมาชิกสภาองค์การบริหารส่วนจังหวัดเชียงราย ๒๐ ธันวาคม พ.ศ. ๒๕๖๓

### ๓. ประชากร

#### ๓.๑ ข้อมูลเกี่ยวกับจำนวนประชากร

จำนวนประชากรทั้งสิ้น ๔,๖๒๘ คน แยกเป็นชาย ๒,๒๓๘ คน หญิง ๒,๓๙๐ คน  
จำนวนหลังคาเรือน ๒,๐๕๓ หลังคาเรือน

หมู่ ที่	ชื่อหมู่บ้าน	ครัวเรือน ๒๕๖๑	ครัวเรือน ๒๕๖๔	ชาย ๒๕๖๑	ชาย ๒๕๖๔	หญิง ๒๕๖๑	หญิง ๒๕๖๔	ประชากร ๒๕๖๑	ประชากร ๒๕๖๔	เพิ่มขึ้น/ ลดลง
๑	บ้านป่าช่างเหนือ	๑๙๘	๒๑๐	๒๒๓	๒๑๙	๒๖๒	๒๗๒	๔๘๕	๔๙๑	+๖
๒	บ้านป่าช่างใต้	๒๔๘	๒๕๖	๒๕๓	๒๔๖	๒๕๘	๒๕๘	๕๑๑	๕๐๔	-๗
๓	บ้านโป่งแพร่	๒๖๔	๒๗๗	๒๗๖	๒๖๗	๓๔๑	๓๓๐	๖๑๗	๕๙๗	-๒๐
๔	บ้านดอยน้อย	๖๑	๖๓	๗๖	๗๖	๗๐	๗๑	๑๔๖	๑๔๗	+๑
๕	บ้านห้วยसानพลับพลา	๔๒๘	๔๕๑	๔๔๑	๔๔๔	๔๑๘	๔๓๒	๘๕๙	๘๗๖	+๑๗
๖	บ้านห้วยसान	๓๗๑	๓๙๔	๔๓๐	๔๔๓	๕๐๖	๔๙๗	๙๓๖	๙๔๐	+๔
๗	บ้านดอยชมพู	๘๓	๘๙	๑๑๒	๑๑๐	๙๙	๙๗	๒๑๑	๒๐๗	-๔
๘	บ้านเหมืองลึก	๑๘๑	๑๘๘	๒๓๖	๒๒๕	๒๑๙	๒๐๕	๔๕๕	๔๓๐	-๒๕
๙	บ้านห้วยसानอาฮา	๑๒๒	๑๒๕	๒๐๐	๒๐๘	๒๓๑	๒๒๘	๔๓๑	๔๓๖	+๕
รวมทั้งสิ้น		๑,๙๕๖	๒,๐๕๓	๒,๒๔๗	๒,๒๓๘	๒,๔๐๔	๒,๓๙๐	๔,๖๕๑	๔,๖๒๘	-๒๓

ที่มา: สำนักบริหารการทะเบียนกรมการปกครอง อำเภอแม่ลาว ข้อมูล ณ วันที่ ๒ เดือนกุมภาพันธ์ พ.ศ.๒๕๖๔

## ๓.๒ ช่วงอายุและจำนวนประชากร

ช่วงอายุ	จำนวน	ช่วงอายุ	จำนวน	ช่วงอายุ	จำนวน	ช่วงอายุ	จำนวน
น้อยกว่า ๑ ปี	๒๓						
๑ ปี	๓๓	๒๑ ปี	๔๑	๔๑ ปี	๗๑	๖๑ ปี	๗๓
๒ ปี	๒๗	๒๒ ปี	๔๙	๔๒ ปี	๖๘	๖๒ ปี	๕๘
๓ ปี	๔๕	๒๓ ปี	๖๐	๔๓ ปี	๖๒	๖๓ ปี	๖๒
๔ ปี	๔๐	๒๔ ปี	๖๗	๔๔ ปี	๗๓	๖๔ ปี	๘๑
๕ ปี	๔๘	๒๕ ปี	๖๐	๔๕ ปี	๗๗	๖๕ ปี	๗๓
๖ ปี	๔๑	๒๖ ปี	๕๙	๔๖ ปี	๖๖	๖๖ ปี	๕๔
๗ ปี	๓๐	๒๗ ปี	๕๖	๔๗ ปี	๘๐	๖๗ ปี	๔๙
๘ ปี	๔๗	๒๘ ปี	๗๔	๔๘ ปี	๗๐	๖๘ ปี	๕๖
๙ ปี	๔๔	๒๙ ปี	๘๔	๔๙ ปี	๘๗	๖๙ ปี	๔๐
๑๐ ปี	๓๙	๓๐ ปี	๖๒	๕๐ ปี	๘๔	๗๐ ปี	๓๘
๑๑ ปี	๕๐	๓๑ ปี	๖๒	๕๑ ปี	๗๕	๗๑ ปี	๓๙
๑๒ ปี	๓๒	๓๒ ปี	๕๑	๕๒ ปี	๙๘	๗๒ ปี	๓๕
๑๓ ปี	๔๐	๓๓ ปี	๕๘	๕๓ ปี	๘๓	๗๓ ปี	๓๓
๑๔ ปี	๔๗	๓๔ ปี	๕๘	๕๔ ปี	๘๙	๗๔ ปี	๒๑
๑๕ ปี	๓๘	๓๕ ปี	๕๔	๕๕ ปี	๗๖	๗๕ ปี	๒๐
๑๖ ปี	๔๘	๓๖ ปี	๖๙	๕๖ ปี	๙๘	๗๖ ปี	๒๓
๑๗ ปี	๒๙	๓๗ ปี	๖๗	๕๗ ปี	๗๐	๗๗ ปี	๒๐
๑๘ ปี	๔๖	๓๘ ปี	๗๓	๕๘ ปี	๙๓	๗๘ ปี	๑๖
๑๙ ปี	๕๓	๓๙ ปี	๖๘	๕๙ ปี	๘๕	๗๙ ปี	๑๑
๒๐ ปี	๔๑	๔๐ ปี	๖๐	๖๐ ปี	๑๐๐	ตั้งแต่ ๘๐ ปีขึ้นไป	๑๔๑

ที่มา:สำนักบริหารการทะเบียนกรมการปกครอง อำเภอแม่ลาว ข้อมูล ณ วันที่ ๒ เดือนกุมภาพันธ์ พ.ศ.๒๕๖๔

## ๔. สภาพทางสังคม

## ๔.๑ การศึกษา

โรงเรียนประถมศึกษา	๒ แห่ง
ศูนย์พัฒนาเด็กเล็ก	๑ แห่ง

## ๔.๒ สาธารณสุข

โรงพยาบาลส่งเสริมสุขภาพตำบล	๒ แห่ง
สถานพยาบาลเอกชน	๔ แห่ง
คลินิกชุมชน	๓ แห่ง
ศูนย์สาธารณสุขมูลฐานประจำหมู่บ้าน	๙ แห่ง



### ๔.๓ อาชญากรรม

ด้วยสภาพเขตพื้นที่ขององค์การบริหารส่วนตำบลโป่งแพร่ อยู่ใกล้กับสถานีตำรวจภูธรแม่ลาว ทำให้ในพื้นที่ไม่พบเหตุอาชญากรรมเกิดขึ้นส่วนมากราวเรือนมีการป้องกันอุบัติภัยอย่างถูกวิธีมีความปลอดภัยในชีวิตและทรัพย์สิน อีกทั้งแต่ละหมู่บ้าน มีสมาชิก อปพร.และมีผู้นำที่ช่วยกันสอดส่องดูแลความปลอดภัยให้กับสมาชิกในหมู่บ้านและช่วงกลางคืนได้มีแสงสว่างจากไฟฟ้าสาธารณะส่องให้แสงสว่างอย่างเพียงพอ

### ๔.๔ ยาเสพติด

ในการเฝ้าระวังปัญหาเสพติดในพื้นที่ตำบลโป่งแพร่ได้รับความร่วมมือกับทางผู้นำของหมู่บ้าน และหน่วยงานขององค์การบริหารส่วนตำบลที่ช่วยสอดส่องดูแลอยู่เป็นประจำ การแก้ไขปัญหขององค์การบริหารส่วนตำบลสามารถทำตามอำนาจหน้าที่ เช่น การณรงค์ การประชาสัมพันธ์ การฝึกอบรมให้ความรู้ ถ้านอกเหนือจากอำนาจหน้าที่ ก็เป็นเรื่องของอำเภอหรือตำรวจแล้วแต่กรณี และการดำเนินการตามนโยบายของรัฐบาลในการจัดกิจกรรม

### ๔.๕ การสังคมสงเคราะห์

สงเคราะห์ประชาชนผู้ทุกข์ยาก ขาดแคลน ไร้ที่พึ่ง  
สงเคราะห์คนชรา คนพิการ และทุพพลภาพ  
สงเคราะห์ครอบครัว และเผยแพร่ความรู้เกี่ยวกับการดำเนินชีวิตในครอบครัว  
ส่งเสริมสวัสดิภาพสตรี และผู้สูงอายุ

## ๕. ระบบบริการพื้นฐาน

### ๕.๑ การคมนาคมขนส่ง

เส้นทางที่ ๑ ถนนสานเด่นห้า – ดงมะตะ  
เส้นทางที่ ๒ ถนนสายป่าซาง – โป่งมอญ  
เส้นทางที่ ๓ ถนนสายห้วยสำนดอนจั่น – ห้วยสำนพลับพลา  
เส้นทางที่ ๔ ถนนสายทางเข้า หมู่ที่ ๗  
เส้นทางที่ ๕ ถนนสายทางเข้า หมู่ที่ ๘

### ๕.๒ การไฟฟ้า

มีการใช้ไฟฟ้าครบทั้ง ๘ หมู่บ้าน

### ๕.๓ การประปา

มีการใช้ประปาครบทั้ง ๘ หมู่บ้าน

### ๕.๔ โทรศัพท์

โทรศัพท์สาธารณะ ๘ แห่ง

## ๖. ระบบเศรษฐกิจ

### ๖.๑ การเกษตร

ลำดับที่	รายการ	ครัวเรือน	แปลง	เนื้อที่
๑	สับปะรด	๔๗	๕๙	๒๙๘.๕๐
๒	ลำไย	๒๗๐	๓๔๘	๑,๖๖๘.๑๕
๓	ปาล์มน้ำมัน	๑๓	๑๙	๑๐๗.๗๔
๔	ยางพารา	๑๕๒	๒๐๕	๑,๕๖๒
๕	มันสำปะหลัง	๑๙๕	๒๔๖	๑,๔๒๗.๖๓
๖	ข้าวโพดเลี้ยงสัตว์	๑๖๖	๒๐๔	๑,๐๔๔.๑๙
๗	ข้าวนาปี	๖๒๑	๑,๐๐๘	๓,๕๘๗.๓๘

ที่มา:สำนักงานเกษตรอำเภอแม่ลาว ข้อมูลการขึ้นทะเบียนเกษตรกรกรมที่ดินที่แปลง ๒๕๖๓/๒๕๖๔

### ๖.๒ การประมง

- ป่อเลี้ยงปลา ๑๐ ไร่

### ๖.๓ การปศุสัตว์

- โคเนื้อ ๘๕๐ ตัว  
 - โคนม ๑๐๐ ตัว  
 - กระบือ ๒๐ ตัว  
 - สุกร ๒๐๐ ตัว  
 - เป็ด ๕๐๐ ตัว  
 - ไก่ ๑๕,๔๐๐ ตัว

### ๖.๔ การบริการ

๑. ด้านโครงสร้างพื้นฐาน ให้ประชาชนได้มีระบบสาธารณูปโภคและสาธารณูปการภายในพื้นที่อย่างดี พร้อมเป้าหมายการพัฒนา ให้ประชาชนมีระบบคมนาคม ระบบไฟฟ้าระบบประปา ระบบโทรศัพท์ อย่างทั่วถึงทุกชุมชนในพื้นที่ แนวทางดำเนินงานจัดสร้างระบบคมนาคมในพื้นที่ให้เชื่อมโยงติดต่อกัน ทั้งระบบจัดสร้างแหล่งเก็บน้ำและระบบการแจกจ่ายน้ำใช้ ส่งเสริมให้ชุมชนมีส่วนร่วม และจัดทำผังเมืองด้วยตนเอง

๒. ด้านพัฒนาแหล่งน้ำ ให้ประชาชนมีน้ำในการบริโภค - อุปโภคที่สะอาด และเพื่อการเกษตรอย่างเพียงพอในฤดูแล้ง เป้าหมายการพัฒนาให้ประชาชนมีน้ำสะอาดสำหรับบริโภค ตั้งแต่ร้อยละ ๙๕ ขึ้นไปของครัวเรือนทั้งหมดในตำบล แนวทางดำเนินงานสร้างระบบประปาหมู่บ้านให้ทั่วถึง ปรับปรุงอ่างเก็บน้ำเพื่อไว้ใช้ในฤดูแล้ง ซ่อมแซมฝายเพื่อกักเก็บน้ำขนาดเล็กขยายเขตประปาหมู่บ้านให้ครบทุกครัวเรือน

๓. ด้านพัฒนาสังคม ให้ชุมชนพัฒนาการจัดตั้งกลุ่มเครือข่ายเพื่อให้เกิดความเข้มแข็งทุกชุมชนในตำบล เป้าหมายการพัฒนา ส่งเสริมการจัดตั้งกลุ่มและขยายเครือข่ายกลุ่มชุมชนให้มีความสามารถดำเนินกิจกรรมได้อย่างต่อเนื่อง แนวทางดำเนินงานเสริมสร้าง กฎ ระเบียบความสามัคคีให้แก่ชุมชน สนับสนุนขยายผลการดำเนินการของกลุ่มอาชีพอย่างต่อเนื่อง ส่งเสริมความเข้มแข็งของครอบครัว สงเคราะห์คนยากจน คนพิการ เด็ก และผู้สูงอายุส่งเสริมองค์กรชุมชนในการป้องกันยาเสพติด กำหนดภารกิจเชิงรุกเกี่ยวกับยาเสพติด ประชาสัมพันธ์ในแต่ละกลุ่มอายุ ทั้งในโรงเรียนและชุมชนส่งเสริมให้พระสงฆ์ในชุมชนมีบทบาทในการต่อต้านยาเสพติด

๔. ด้านเศรษฐกิจ ให้ประชาชนมีอาชีพที่มั่นคงและมีรายได้เพียงพอต่อการดำรงชีพเพื่อยกระดับคุณภาพชีวิตเป้าหมายการพัฒนา ให้ประชาชนมีอาชีพ และรายได้เฉลี่ยต่อคนต่อปีไม่น้อยกว่า ๒๐,๐๐๐.- บาท แนวทางดำเนินงาน ส่งเสริมอาชีพให้คนยากจน ส่งเสริมการตลาดแก่เกษตรกร ส่งเสริมการเพิ่มผลผลิตทางการเกษตรส่งเสริมการพัฒนาระบบการผลิตสินค้าทางเกษตรอย่างครบวงจร เสริมสร้างความรู้แก่เกษตรกรเพื่อเพิ่มผลผลิต

๕. ด้านพัฒนาการเมืองและการบริหาร พัฒนาระบบการบริหารและการบริการด้านคน วัตถุประสงค์การจัดการ เพื่อประโยชน์ของประชาชน เป้าหมายการพัฒนา พัฒนาระบบการบริหารและการบริการ ให้สามารถบริหารประชาชนได้ อย่างรวดเร็วมีประสิทธิภาพ แนวทางดำเนินงาน เสริมสร้างพัฒนาบุคลากรขององค์กรให้มีความรู้ความสามารถให้มีความรับผิดชอบต่อประชาชน ส่งเสริมให้ประชาชนมีส่วนร่วมในการบริหารงานและตรวจสอบ

๖. ด้านสาธารณสุข ส่งเสริมการสร้างหลักประกันสุขภาพให้แก่ประชาชนตามนโยบายของรัฐบาล เป้าหมายการพัฒนาเพื่อส่งเสริมสุขภาพอนามัยของประชาชนให้ดีขึ้น

๗. ด้านการศึกษา ศาสนา และวัฒนธรรม ส่งเสริมการศึกษาของเด็ก เยาวชนและประชาชนทั่วไป รวมทั้งส่งเสริมประเพณีอันดีงาม เป้าหมายการพัฒนา เพื่อส่งเสริมการศึกษาทุกระดับและส่งเสริมประเพณี อันดีงาม กิจกรรมศาสนาและภูมิปัญญาท้องถิ่น แนวทางการดำเนินงาน ส่งเสริมการอนุรักษ์และฟื้นฟู ศิลปวัฒนธรรมอันดีงามของท้องถิ่น

๘. ด้านพัฒนาทรัพยากรธรรมชาติและสิ่งแวดล้อม ให้ประชาชนมีจิตสำนึกที่ถูกต้องในการอนุรักษ์ ทรัพยากรธรรมชาติและสิ่งแวดล้อมของชุมชนอย่างยั่งยืน เป้าหมายการพัฒนา ให้ประชาชนมี ส่วนร่วมในการบริหารจัดการทรัพยากรธรรมชาติและสิ่งแวดล้อมเพื่อการอนุรักษ์ แนวทางการดำเนินงาน สร้างจิตสำนึกให้แก่ชุมชนเห็นคุณค่าของทรัพยากรธรรมชาติเพื่อการดำรงอยู่ หรือเพื่อใช้สอยส่งเสริมให้ประชาชนมีการอนุรักษ์ป่าชุมชนของตนเอง ส่งเสริมการปลูกป่าทดแทนป่าที่ถูกทำลาย พัฒนาระบบการชลประทานขนาดเล็ก

## ๖.๕ การท่องเที่ยว

### ๑. พิพิธภัณฑ์หอพลับพลา



#### ประวัติความเป็นมาหอพลับพลา หมู่ที่ ๕ ตำบลโป่งแพ้ว อำเภอแม่ลาว จังหวัดเชียงราย

จากการที่ทางโรงเรียนร่วมกับชุมชนหน่วยงาน องค์กรในท้องถิ่นได้ร่วมกันก่อตั้ง หอพลับพลา ให้เป็นแหล่งเรียนรู้ทางประวัติศาสตร์เพื่อรำลึกถึงพระมหากษัตริย์คุณของพระบาทสมเด็จพระมงกุฎเกล้าเจ้าอยู่หัว รัชกาลที่ ๖ พระกษัตริย์คุณของพระราชยาตารารัศมี พระราชยา ในพระบาทสมเด็จพระจุลจอมเกล้าเจ้าอยู่หัว รัชกาลที่ ๕ ที่ทั้ง ๒ พระองค์เคยเสด็จมาประทับแรม ณ พลับพลา บริเวณโรงเรียน ในปัจจุบัน เมื่อ ๘๐ กว่าปีและ ๑๐๐ ปีที่ผ่านมา โรงเรียนได้บริหารจัดการ หอพลับพลา ให้เป็นแหล่งเรียนรู้เกี่ยวกับ พระบรมราโชวาท พระราชดำรัส โครงการพระราชดำริ และปรัชญาเศรษฐกิจพอเพียง ของพระบาทสมเด็จพระเจ้าอยู่หัวตลอดจนการศึกษาเรียนรู้ ประวัติศาสตร์ของเมืองเชียงราย ศิลปะ วัฒนธรรม ประเพณี ภูมิปัญญา ของคนในชุมชน และชนเผ่าที่อยู่ในเขตละนอกเขตบริการของโรงเรียน นั้น

การบริหารจัดการหอพลับพลา ได้ดำเนินการมาอย่างต่อเนื่องมีการประชุมกรรมการสถานศึกษา,กรรมการที่ปรึกษาของโรงเรียน ในเดือนมีนาคม และเดือนมิถุนายน ๒๕๕๕ มีมติให้โรงเรียน ประสานงานกับผู้นำชุมชน หน่วยงาน องค์กรในท้องถิ่น ประชากรในเขตบริการของโรงเรียน ช่วยกันรวบรวมของเก่า หรือวัตถุโบราณที่เกี่ยวข้องกับวิถีชีวิตของคนในชุมชน ตั้งแต่อดีตจนถึงปัจจุบัน เพื่อนำมาเก็บไว้ที่หอพลับพลา สำหรับจัดนิทรรศการให้ความรู้แก่บุคลากรโรงเรียน ชุมชน และ บุคคลทั่วไป ได้เรียนรู้เกี่ยวกับความเป็นมาของชุมชนในอดีตตลอดจนให้ร่วมกันพัฒนาปรับปรุง หอพลับพลา ให้เป็น “พิพิธภัณฑ์หอพลับพลา”

## ๒. อ่างเก็บน้ำห้วยसानพลับพลา

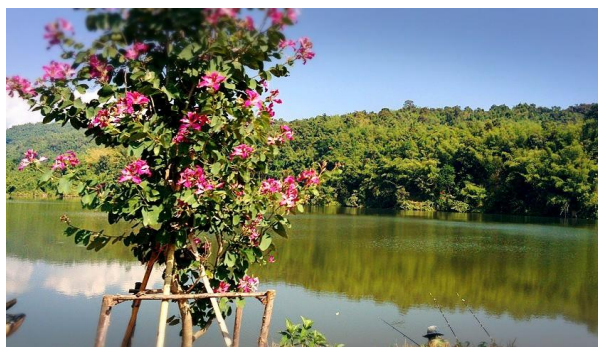

อ่างเก็บน้ำห้วยसानพลับพลา เป็นอ่างเก็บน้ำสาธารณะของหมู่บ้านห้วยसानพลับพลา หมู่ที่ ๕ ต.โป่งแพ้ว อ.แม่ลาว จ.เชียงราย ซึ่งตั้งเป็นศูนย์ท่องเที่ยวเชิงอนุรักษ์ด้านการเกษตร โดยประชาชนสามารถไปเที่ยวพักผ่อนหย่อนใจ และตกปลาได้

### ๒.๖ อุตสาหกรรม

๑. กลุ่มวิสาหกิจชุมชนกลุ่มน้ำพริกตาแดงแม่บ้าน ที่ตั้งเลขที่ ๕๖ ม. ๑ บ้านป่าซางเหนือ ต.โป่งแพ้ว อ.แม่ลาว จ.เชียงราย

๒. กลุ่มวิสาหกิจชุมชนการแปรรูปอาหารกล้วยทอด ที่ตั้งเลขที่ ๙๒ ม.๑ ต.โป่งแพ้ว บ้านป่าซางเหนือ อ.แม่ลาว จ.เชียงราย

๓. กลุ่มวิสาหกิจชุมชนตัดเย็บเสื้อผ้าบ้านเหมืองลึก ที่ตั้งเลขที่ ๑๓๘ ม.๘ บ้านเหมืองลึก ต.โป่งแพ้ว อ.แม่ลาว จ.เชียงราย

๔. กลุ่มอาชีพปลูกผักปลอดภัย ที่ตั้งโรงพยาบาลส่งเสริมสุขภาพตำบลบ้านห้วยसानพลับพลา

### ๒.๗ การพาณิชย์และกลุ่มอาชีพ

๑. กลุ่มวิสาหกิจชุมชนกลุ่มน้ำพริกตาแดงแม่บ้าน ที่ตั้งเลขที่ ๕๖ ม. ๑ บ้านป่าซางเหนือ ต.โป่งแพ้ว อ.แม่ลาว จ.เชียงราย

๒. กลุ่มวิสาหกิจชุมชนการแปรรูปอาหารกล้วยทอด ที่ตั้งเลขที่ ๙๒ ม.๑ ต.โป่งแพ้ว บ้านป่าซางเหนือ อ.แม่ลาว จ.เชียงราย

๓. กลุ่มวิสาหกิจชุมชนตัดเย็บเสื้อผ้า บ้านเหมืองลึก ที่ตั้งเลขที่ ๑๓๘ ม.๘ บ้านเหมืองลึก ต.โป่งแพ้ว อ.แม่ลาว จ.เชียงราย

๔. กลุ่มแปรรูปอาหาร หมู่ที่ ๕ บ้านห้วยसानพลับพลา ต.โป่งแพ้ว อ.แม่ลาว จ.เชียงราย

### ๒.๘ แรงงาน

ราษฎรส่วนใหญ่ประมาณร้อยละ ๘๐ ประกอบอาชีพทำการเกษตรกรรมได้แก่ ทำนา ปลูกข้าว ทำสวน ที่เหลือประกอบอาชีพรับจ้างทั่วไปร้อยละ ๑๑ รับราชการ/รัฐวิสาหกิจ/เอกชน ร้อยละ ๔ ธุรกิจส่วนตัว/ค้าขายร้อยละ ๙

## ๗. ศาสนา ประเพณี วัฒนธรรม

### ๗.๑ การนับถือศาสนา

ประชาชนในตำบลโป่งแพร่ นับถือ ๒ ศาสนา ได้แก่ ศาสนาพุทธ และศาสนาคริสต์ โดยมีวัด จำนวน ๗ แห่ง สำนักสงฆ์ จำนวน ๑ แห่ง และโบสถ์คริสต์ จำนวน ๔ แห่ง

### ๗.๒ ประเพณีและงานประจำปี

๑. ประเพณีสงกรานต์ จัดงานระหว่างวันที่ ๑๖ - ๑๘ เมษายน ของทุกปี
๒. ประเพณีปอยหลวง มักจัดขึ้นตั้งแต่เดือน ๕ - ๘ เหนือ  
(เดือนกุมภาพันธ์ - เดือนพฤษภาคม) งานนี้จะจัดขึ้น ประมาณ ๓ - ๗ วัน
๓. ประเพณีตานก๋วยสลาก มักจัดกันในช่วงเดือน ๑๒ เหนือ ถึงเดือนยี่เหนื่อ  
(เดือนกันยายน - พฤศจิกายน)

### ๗.๓ ภูมิปัญญาท้องถิ่น ภาษาถิ่น

ภูมิปัญญาท้องถิ่นที่โดดเด่น คือ

สมุนไพรพื้นบ้าน หมู่ที่ ๔ บ้านดอยน้อย ต.โป่งแพร่ อ.แม่ลาว จ.เชียงราย

อุปกรณ์ออกกำลังกายพื้นบ้าน หมู่ที่ ๑ ป่าซางเหนือ ต.โป่งแพร่ อ.แม่ลาว จ.เชียงราย

ภาษาถิ่น คือ

ภาษาเมืองล้านนา

## ๗.๔ OTOP สินค้าพื้นเมืองและของที่ระลึก

	<p>กลุ่ม กระเป๋ารีไซเคิล</p> <p>สินค้า กระเป๋ารีไซเคิล</p> <p>ที่อยู่ บ้านเหมืองลึก หมู่ ๘ ต.โป่งแพร์ อ.แม่ลาว จ.เชียงราย</p> <p>ติดต่อ : คุณศรีพรรณ รัตนจางวาง</p> <p>โทร : ๐๖๓-๖๘๒๐๐๑๕</p>
	<p>กลุ่ม ฝาชีแฟนซี</p> <p>สินค้า ฝาชีแฟนซี</p> <p>ที่อยู่ บ้านบ้านห้วยसानพลับพลา หมู่ ๕ ต.โป่งแพร์ อ.แม่ลาว จ.เชียงราย</p> <p>ติดต่อ : คุณเพ็ญ ไพยาราช</p> <p>โทร : ๐๘๑-๙๖๐๙๒๗๕</p> <p>ที่อยู่ บ้านป่าช่างใต้ หมู่ที่ ๒ ต.โป่งแพร์ อ.แม่ลาว จ.เชียงราย</p> <p>ติดต่อ : คุณกันจนา ชันสุธรรม</p> <p>โทร : ๐๙๖-๖๙๐๘๖๘๔</p>
	<p>กลุ่ม ผลิตภัณฑ์จากเส้นพลาสติก</p> <p>สินค้า ผลิตภัณฑ์จากเส้นพลาสติก</p> <p>ที่อยู่ บ้านโป่งแพร์ หมู่ ๓ ต.โป่งแพร์ อ.แม่ลาว จ.เชียงราย</p> <p>ติดต่อ : คุณทับทิม ศิริแก้ว</p> <p>โทร : ๐๘๗๕๔๖๗๑๘๑</p>
	<p>กลุ่ม ลาบพริก ขนเผ่าปี่ชู</p> <p>สินค้า ลาบพริก ขนเผ่าปี่ชู</p> <p>ที่อยู่ ขนเผ่าปี่ชู บ้านคอยชมพู หมู่ที่ ๗ ต.โป่งแพร์ อ.แม่ลาว จ.เชียงราย</p> <p>ติดต่อ : คุณอุ้นเรือน วงศ์ภักดิ์ดี</p> <p>โทร : ๐๙๓-๒๖๒๑๕๙๑</p>



## ๗.๔ OTOP สินค้าพื้นเมืองและของที่ระลึก

	<p>กลุ่ม พวงกุญแจ</p> <p>สินค้า พวงกุญแจอ่อน สตอเบอร์รี่ ดาว หัวใจ</p> <p>ที่อยู่ บ้านป่าซางเหนือ หมู่ ๑ ต.โป่งแพร์ อ.แม่ลาว จ.เชียงราย</p> <p>ติดต่อ : แม่หลวงรัน</p> <p>โทร : ๐๘๔-๖๑๓๗๕๕๔</p>
	<p>กลุ่ม เตาศรชฐกิจ</p> <p>สินค้า เตาศรชฐกิจ</p> <p>ที่อยู่ บ้านป่าซางใต้ หมู่ ๒ ต.โป่งแพร์ อ.แม่ลาว จ.เชียงราย</p> <p>ติดต่อ : คุณสนั่น สารทูล</p> <p>โทร : ๐๘๔-๓๘๘๘๓๗๐</p>
	<p>กลุ่ม พุทธานมสด</p> <p>สินค้า พุทธานมสด</p> <p>ที่อยู่ บ้านป่าซางใต้ หมู่ ๒ ต.โป่งแพร์ อ.แม่ลาว อ.แม่ลาว จ.เชียงราย</p> <p>ติดต่อ :</p> <p>โทร :</p>
	<p>กลุ่ม น้ำพริก</p> <p>สินค้า น้ำพริกตาแดง</p> <p>ที่อยู่ บ้านป่าซางเหนือ หมู่ ๑ ต.โป่งแพร์ อ.แม่ลาว จ.เชียงราย</p> <p>ติดต่อ : คุณพูล ท้าววินาทร</p> <p>โทร : ๐๙๐-๐๔๓๑๑๕๙</p>



## ๗.๔ OTOP สินค้าพื้นเมืองและของที่ระลึก

	<p>กลุ่ม หมวกเด็ก และรองเท้าเด็ก</p> <p>สินค้า หมวกเด็ก และรองเท้าเด็ก</p> <p>ที่อยู่ บ้านโป่งแพร์ หมู่ ๓ ต.โป่งแพร์ อ.แม่ลาว จ.เชียงราย</p> <p>ติดต่อ : คุณมาลวน อินคำ</p> <p>โทร : ๐๘๘-๒๖๙๑๔๙๘</p>
	<p>กลุ่ม ยาสมุนไพร</p> <p>สินค้า ยาสมุนไพร</p> <p>ที่อยู่ บ้านดอยน้อย หมู่ ๔ ต.โป่งแพร์ อ.แม่ลาว จ.เชียงราย</p> <p>ติดต่อ : หมอหล้า ศิริแก้ว</p> <p>โทร : ๐๘๔-๖๑๕๒๒๕๓</p>
	<p>กลุ่ม ผลิตภัณฑ์เพื่อสุขภาพ</p> <p>สินค้า ผลิตภัณฑ์เพื่อสุขภาพ</p> <p>ที่อยู่ บ้านดอยน้อย หมู่ ๔ ต.โป่งแพร์ อ.แม่ลาว จ.เชียงราย</p> <p>ติดต่อ : หมอหล้า ศิริแก้ว</p> <p>โทร : ๐๘๔-๖๑๕๒๒๕๓</p>
	<p>กลุ่มแปรรูปอาหาร</p> <p>สินค้า ก๊วยฉาบ , ก๊วยเบรคแตก</p> <p>ที่อยู่ บ้านป่าซางเหนือ หมู่ ๑ ต.โป่งแพร์ อ.แม่ลาว จ.เชียงราย</p> <p>ติดต่อ : คุณจำเนียร รัตนประทุม</p> <p>โทร : ๐๘๐-๗๙๐๗๑๙๗ ID Line : JNbanana</p>

## ๗.๔ OTOP สินค้าพื้นเมืองและของที่ระลึก

	<p>กลุ่ม ข้าวแต่น</p> <p>สินค้า ข้าวแต่นน้ำแดงโม</p> <p>ที่อยู่ บ้านเหมืองลึก หมู่ ๘ ต.โป่งแพร์ อ.แม่ลาว จ.เชียงราย</p> <p>ติดต่อ : คุณแจ้ ปันยวง</p> <p>โทร : ๐๘๖-๐๐๘๖๑๐๘</p>
	<p>กลุ่ม วิสาหกิจชุมชนตัดเย็บผ้า</p> <p>สินค้า พรมเช็ดเท้า , หมอน , ผ้าห่ม , เบาะรองนั่ง</p> <p>ที่อยู่ บ้านเหมืองลึก หมู่ ๘ ต.โป่งแพร์ อ.แม่ลาว จ.เชียงราย</p> <p>ติดต่อ : คุณสุรารักษ์ แสงอรุณ</p> <p>โทร : ๐๘๐-๘๕๙๐๙๓๒</p>
	<p>กลุ่ม ผลิตภัณฑ์เครื่องจักสาน</p> <p>สินค้า ช้อง , สุ่ม , หวดนึ่งข้าว , ฝักมิด , ไหมนึ่งข้าว , ไช , เหิง กระดิ่ง ฯลฯ</p> <p>ที่อยู่ บ้านห้วยसानพลับพลา หมู่ ๖ ต.โป่งแพร์ อ.แม่ลาว จ.เชียงราย</p> <p>ติดต่อ : คุณประจันต์ มูลสถาน</p> <p>โทร : ๐๘๐-๑๒๕๔๒๘๑</p>
	<p>กลุ่ม ผลิตภัณฑ์เครื่องจักสาน</p> <p>สินค้า ไม้กวาดดอกหญ้า</p> <p>ที่อยู่ บ้านดอยชมภู หมู่ ๗ ต.โป่งแพร์ อ.แม่ลาว จ.เชียงราย</p> <p>ติดต่อ : คุณอุ้นเรือน วงศ์ภักดีดี</p> <p>โทร : ๐๙๓-๒๖๒๑๕๙๑</p>

## ๘. ทรัพยากรธรรมชาติ

### ๘.๑ น้ำ

#### ๘.๑.๑ แหล่งน้ำธรรมชาติ

- แม่น้ำ	จำนวน	-	สาย
- หนอง, บึง และอื่น ๆ	จำนวน	๔	แห่ง
- ลำห้วย	จำนวน	๕	สาย

#### ๘.๑.๒ แหล่งน้ำที่สร้างขึ้นเอง

- อ่างเก็บน้ำ	จำนวน	๕	แห่ง
▪ อ่างเก็บน้ำแม่มอญ หมู่ที่ ๒			
▪ อ่างเก็บน้ำห้วยเหี้ย หมู่ที่ ๓			
▪ อ่างเก็บน้ำห้วยसानพลับพลา หมู่ที่ ๕			
▪ อ่างเก็บน้ำห้วยป่าตอง หมู่ที่ ๖			
▪ อ่างเก็บน้ำห้วยป่าบาง หมู่ที่ ๘			
- ฝาย	จำนวน	๔	แห่ง
- บ่อน้ำตื้น	จำนวน	๔๓๔	แห่ง
- บ่อน้ำบาดาล	จำนวน	๑๘	แห่ง
- ประปาภูเขา	จำนวน	๕	แห่ง (หมู่ที่ ๑, ๒, ๖, ๗, ๙)
- ประปาผิวดิน	จำนวน	๕	แห่ง (หมู่ที่ ๓, ๔, ๕, ๘)

### ๘.๒ ป่าไม้

พื้นที่ป่าสงวนมีพื้นที่ประมาณ ๒๐,๖๒๕ ไร่

### ๘.๓ ภูเขา

-

### ๘.๔ ทรัพยากรธรรมชาติที่สำคัญขององค์กรปกครองส่วนท้องถิ่น

-

## ส่วนที่ ๒ ยุทธศาสตร์การพัฒนางานองค์กรปกครองส่วนท้องถิ่น

### ๑. ความสัมพันธ์ระหว่างแผนพัฒนาระดับมหภาค

#### ๑.๑ แผนยุทธศาสตร์ชาติ ๒๐ ปี (พ.ศ.๒๕๖๑-๒๕๘๐)

##### วิสัยทัศน์

“ประเทศไทยมีความมั่นคง มั่งคั่ง ยั่งยืน เป็นประเทศที่พัฒนาแล้ว ด้วยการพัฒนาตามหลักปรัชญาของเศรษฐกิจพอเพียง”

##### ยุทธศาสตร์การพัฒนา

ในการที่จะบรรลุวิสัยทัศน์และทำให้ประเทศไทยพัฒนาไปสู่อนาคตที่พึงประสงค์นั้น จำเป็นจะต้องมีการวางแผนและกำหนดยุทธศาสตร์การพัฒนาในระยะยาว และกำหนดแนวทางการพัฒนาของทุกภาคส่วนให้ขับเคลื่อนไปในทิศทางเดียวกัน ดังนั้น จึงจำเป็นต้องกำหนดยุทธศาสตร์ชาติในระยะยาว เพื่อถ่ายทอดแนวทางการพัฒนาสู่การปฏิบัติในแต่ละช่วงเวลาอย่างต่อเนื่องและมีการบูรณาการ และสร้างความเข้าใจถึงอนาคตของประเทศไทยร่วมกัน และเกิดการรวมพลังของทุกภาคส่วนในสังคมทั้งประชาชน เอกชน ประชาสังคม ในการขับเคลื่อนการพัฒนาเพื่อการสร้างและรักษาไว้ซึ่งผลประโยชน์แห่งชาติและบรรลุวิสัยทัศน์ “ประเทศไทยมีความมั่นคง มั่งคั่ง ยั่งยืน เป็นประเทศพัฒนาแล้ว ด้วยการพัฒนาตามหลักปรัชญาของเศรษฐกิจพอเพียง” หรือคติพจน์ประจำชาติ “มั่นคง มั่งคั่ง ยั่งยืน” เพื่อให้ประเทศมีขีดความสามารถในการแข่งขัน มีรายได้สูงอยู่ในกลุ่มประเทศพัฒนาแล้ว คนไทยมีความสุข อยู่ดี กินดี สังคมมีความมั่นคงเสมอภาค และเป็นธรรม ซึ่งยุทธศาสตร์ชาติที่จะใช้เป็นกรอบแนวทางการพัฒนาในระยะ ๒๐ ปีต่อจากนี้ไป จะประกอบด้วย ๖ ยุทธศาสตร์ ได้แก่

#### ๑) ยุทธศาสตร์ด้านความมั่นคง

มีเป้าหมายทั้งในการสร้างเสถียรภาพภายในประเทศและช่วยลดและป้องกันภัยคุกคามจากภายนอก รวมทั้งสร้างความเชื่อมั่นในกลุ่มประเทศอาเซียนและประชาคมโลกที่มีต่อประเทศไทย กรอบแนวทางที่ต้องให้ความสำคัญ อาทิ

(๑) การเสริมสร้างความมั่นคงของสถาบันหลักและการปกครองระบอบประชาธิปไตยอันมีพระมหากษัตริย์ทรงเป็นประมุข

(๒) การปฏิรูปกลไกการบริหารประเทศและพัฒนาความมั่นคงทางการเมือง ขจัดคอร์รัปชัน สร้างความเชื่อมั่นในกระบวนการยุติธรรม

(๓) การรักษาความมั่นคงภายในและความสงบเรียบร้อยภายใน ตลอดจนการบริหารจัดการความมั่นคงชายแดนและชายฝั่งทะเล

(๔) การพัฒนาระบบ กลไก มาตรการและความร่วมมือระหว่างประเทศทุกระดับ และรักษาคุณภาพความสัมพันธ์กับประเทศมหาอำนาจ เพื่อป้องกันและแก้ไขปัญหาความมั่นคงรูปแบบใหม่

(๕) การพัฒนาเสริมสร้างศักยภาพการฉีกกำลังป้องกันประเทศ การรักษาความสงบเรียบร้อยภายในประเทศสร้างความร่วมมือกับประเทศเพื่อนบ้านและมิตรประเทศ

(๖) การพัฒนาระบบการเตรียมพร้อมแห่งชาติและ ระบบบริหารจัดการภัยพิบัติ รักษาความมั่นคงของฐานทรัพยากรธรรมชาติ สิ่งแวดล้อม

(๗) การปรับกระบวนการท างานของกลไกที่เกี่ยวข้องจากแนวตั้งสู่แนวนานมากขึ้น

## ๒) ยุทธศาสตร์ด้านการสร้างความสามารถในการแข่งขัน

เพื่อให้ประเทศไทยสามารถพัฒนาไปสู่การเป็นประเทศพัฒนาแล้ว ซึ่งจำเป็นต้องยกระดับผลิตภาพการผลิตและการใช้นวัตกรรมในการเพิ่มความสามารถในการแข่งขันและการพัฒนาอย่างยั่งยืนทั้งในสาขาอุตสาหกรรม เกษตรและบริการ การสร้างความมั่นคงและปลอดภัยด้านอาหาร การเพิ่มขีดความสามารถทางการค้าและการเป็นผู้ประกอบการ รวมทั้งการพัฒนาฐานเศรษฐกิจแห่งอนาคต ทั้งนี้ภายใต้กรอบการปฏิรูปและพัฒนาปัจจัยเชิงยุทธศาสตร์ทุกด้าน อันได้แก่โครงสร้างพื้นฐานและระบบโลจิสติกส์ วิทยาศาสตร์ เทคโนโลยีและนวัตกรรม การพัฒนาทุนมนุษย์ และการบริหารจัดการทั้งในภาครัฐและภาคธุรกิจเอกชน กรอบแนวทางที่ต้องให้ความสำคัญ อาทิ

(๑) การพัฒนาสมรรถนะทางเศรษฐกิจ ได้แก่ การรักษาเสถียรภาพเศรษฐกิจและสร้างความเชื่อมั่น การส่งเสริมการค้าและการลงทุนที่อยู่บนการแข่งขันที่เป็นธรรมและรับผิดชอบต่อสังคม ตลอดจนการพัฒนาประเทศสู่ความเป็นชาติการค้าเพื่อให้ได้ประโยชน์จากห่วงโซ่มูลค่าในภูมิภาค และเป็นการยกระดับไปสู่ส่วนบนของห่วงโซ่มูลค่ามากขึ้น

(๒) การพัฒนาภาคการผลิตและบริการ บนฐานของการพัฒนานวัตกรรมและมีความเป็นมิตรต่อสิ่งแวดล้อม โดยมีการใช้ดิจิทัลและการค้าที่เข้มข้นเพื่อสร้างมูลค่าเพิ่มและขยายกิจกรรมการผลิตและบริการ โดยมุ่งสู่ความเป็นเลิศในระดับโลกและในระดับภูมิภาคในอุตสาหกรรมหลายสาขา และในภาคบริการที่หลากหลายตามรูปแบบการดำเนินชีวิตและการดำเนินธุรกิจที่เปลี่ยนไป รวมทั้งเป็นแหล่งอาหารคุณภาพ สะอาดและปลอดภัยของโลก

- ภาคเกษตร โดยเสริมสร้างฐานการผลิตให้เข้มแข็งและยั่งยืน เพิ่มขีดความสามารถในการแข่งขันของภาคเกษตรส่งเสริมเกษตรกรรายย่อยให้ปรับไปสู่การทำกรเกษตรยั่งยืนที่เป็นมิตรกับสิ่งแวดล้อม และรวมกลุ่มเกษตรกรในการพัฒนาอาชีพที่เข้มแข็ง และการพัฒนาสินค้าเกษตรที่มีศักยภาพและอาหารคุณภาพ สะอาด และปลอดภัย

- ภาคอุตสาหกรรม โดยพัฒนาอุตสาหกรรมศักยภาพ ยกระดับการพัฒนาอุตสาหกรรมปัจจุบันที่มีศักยภาพสูง และพัฒนาอุตสาหกรรมอนาคตที่มีศักยภาพ โดยการใช้ดิจิทัลและการค้ามาเพิ่มมูลค่า และยกระดับห่วงโซ่มูลค่าในระดับสูงขึ้น

- ภาคบริการ โดยขยายฐานการบริการให้มีความหลากหลาย มีความเป็นเลิศและเป็นมิตรต่อสิ่งแวดล้อม โดยการยกระดับบริการที่เป็นฐานรายได้เดิม เช่น การท่องเที่ยว และพัฒนาให้ประเทศไทยเป็นศูนย์กลางการให้บริการสุขภาพ ธุรกิจบริการด้านการเงินและธุรกิจบริการที่มีศักยภาพอื่นๆ

(๓) การพัฒนาผู้ประกอบการและเศรษฐกิจชุมชน พัฒนาทักษะผู้ประกอบการ ยกระดับผลิตภาพแรงงานและพัฒนาวิสาหกิจขนาดกลางและขนาดย่อม (SMEs) สู่สากล และพัฒนาวิสาหกิจชุมชนและสถาบันเกษตรกร

(๔) การพัฒนาพื้นที่เศรษฐกิจพิเศษและเมืองพัฒนาเขตเศรษฐกิจพิเศษชายแดน และพัฒนาระบบเมืองศูนย์กลางความเจริญ จัดระบบผังเมืองที่มีประสิทธิภาพและมีส่วนร่วม มีการจัดการสิ่งแวดล้อมเมือง และโครงสร้างพื้นฐานทางสังคมและเศรษฐกิจที่สอดคล้องกับศักยภาพ

(๕) การลงทุนพัฒนาโครงสร้างพื้นฐาน ในด้านการขนส่ง ด้านพลังงาน ระบบเทคโนโลยีสารสนเทศและการสื่อสารและการวิจัยและพัฒนา

(๖) การเชื่อมโยงกับภูมิภาคและเศรษฐกิจโลกสร้างความเป็นหุ้นส่วนการพัฒนา กับนานาชาติ ประเทศ ส่งเสริมความร่วมมือกับนานาชาติในการสร้างความมั่นคงด้านต่างๆ เพิ่มบทบาทของไทยในองค์กรระหว่างประเทศ รวมถึงสร้างองค์ความรู้ด้านการต่างประเทศ

### ๓) ยุทธศาสตร์การพัฒนาและเสริมสร้างศักยภาพคน

เพื่อพัฒนาคนและสังคมไทยให้เป็นรากฐานที่แข็งแกร่งของประเทศมีความพร้อมทางกาย ใจ สติปัญญา มีความเป็นสากล มีทักษะการคิดวิเคราะห์อย่างมีเหตุผล มีระเบียบวินัย เคารพกฎหมาย มีคุณธรรม จริยธรรม รู้คุณค่าความเป็นไทย มีครอบครัวที่มั่นคง กรอบแนวทางที่ต้องให้ความสำคัญ อาทิ

(๑) การพัฒนาศักยภาพคนตลอดช่วงชีวิตให้สนับสนุนการเจริญเติบโตของประเทศ

(๒) การยกระดับคุณภาพการศึกษาและการเรียนรู้ให้มีคุณภาพ เท่าเทียม และทั่วถึง

(๓) การปลูกฝังระเบียบวินัย คุณธรรม จริยธรรมค่านิยมที่พึงประสงค์

(๔) การสร้างเสริมให้คนมีสุขภาวะที่ดี

(๕) การสร้างความอยู่ดีมีสุขของครอบครัวไทยเสริมสร้างบทบาทของสถาบันครอบครัวในการบ่มเพาะจิตใจให้เข้มแข็ง

### ๔) ยุทธศาสตร์ด้านการสร้างโอกาสความเสมอภาคและเท่าเทียมกันทางสังคม

เพื่อเร่งกระจายโอกาสการพัฒนาและสร้างความมั่นคงให้ทั่วถึง ลดความเหลื่อมล้ำไปสู่สังคมที่เสมอภาคและเป็นธรรม กรอบแนวทางที่ต้องให้ความสำคัญ อาทิ

(๑) การสร้างความมั่นคงและการลดความเหลื่อมล้ำทางด้านเศรษฐกิจและสังคม

(๒) การพัฒนาระบบบริการและระบบบริหารจัดการสุขภาพ

(๓) การสร้างสภาพแวดล้อมและนวัตกรรมที่เอื้อต่อการดำรงชีวิตในสังคมสูงวัย

(๔) การสร้างความเข้มแข็งของสถาบันทางสังคมทุนทางวัฒนธรรมและความเข้มแข็งของชุมชน

(๕) การพัฒนาการสื่อสารมวลชนให้เป็นกลไกในการสนับสนุนการพัฒนา

### ๕) ยุทธศาสตร์ด้านการสร้างการเติบโตบนคุณภาพชีวิตที่เป็นมิตรกับสิ่งแวดล้อม

เพื่อเร่งอนุรักษ์ฟื้นฟู และสร้างความมั่นคงของฐานทรัพยากรธรรมชาติ และมีความมั่นคงด้านน้ำ รวมทั้งมีความสามารถในการป้องกันผลกระทบและปรับตัวต่อการเปลี่ยนแปลงสภาพภูมิอากาศและภัยพิบัติธรรมชาติ และพัฒนาไปสู่การเป็นสังคมสีเขียว กรอบแนวทางที่ต้องให้ความสำคัญ อาทิ

(๑) การจัดระบบอนุรักษ์ ฟื้นฟูและป้องกันการทำลายทรัพยากรธรรมชาติ

(๒) การวางระบบบริหารจัดการน้ำให้ มีประสิทธิภาพทั้ง ๒๕ ลุ่มน้ำ เน้นการปรับระบบการบริหารจัดการอุทกภัยอย่างบูรณาการ

(๓) การพัฒนาและใช้พลังงานที่เป็นมิตรกับสิ่งแวดล้อม

(๔) การพัฒนาเมืองอุตสาหกรรมเชิงนิเวศและเมืองที่เป็นมิตรกับสิ่งแวดล้อม

(๕) การร่วมลดปัญหาโลกร้อนและปรับตัวให้พร้อมกับการเปลี่ยนแปลงสภาพภูมิอากาศ

(๖) การใช้เครื่องมือทางเศรษฐศาสตร์และนโยบายการคลังเพื่อสิ่งแวดล้อม

## ๖) ยุทธศาสตร์ด้านการปรับสมดุลและพัฒนาระบบการบริหารจัดการภาครัฐ

เพื่อให้หน่วยงานภาครัฐมีขนาดที่เหมาะสมกับบทบาทภารกิจ มีสมรรถนะสูง มีประสิทธิภาพ และประสิทธิผลกระจายบทบาทภารกิจไปสู่ท้องถิ่นอย่างเหมาะสม มีธรรมาภิบาลกรอบแนวทางที่ต้องให้ความสำคัญ อาทิ

- (๑) การปรับปรุงโครงสร้าง บทบาท ภารกิจของหน่วยงานภาครัฐ ให้มีขนาดที่เหมาะสม
- (๒) การวางระบบบริหารราชการแบบบูรณาการ
- (๓) การพัฒนาระบบบริหารจัดการกำลังคนและพัฒนาบุคลากรภาครัฐ
- (๔) การต่อต้านการทุจริตและประพฤติมิชอบ
- (๕) การปรับปรุงกฎหมายและระเบียบต่างๆ ให้ทันสมัย เป็นธรรมและเป็นสากล
- (๖) การพัฒนาระบบการให้บริการประชาชนของหน่วยงานภาครัฐ
- (๗) การปรับปรุงการบริหารจัดการรายได้และรายจ่ายของภาครัฐ

### ๑.๒ แผนพัฒนาเศรษฐกิจและสังคมแห่งชาติ ฉบับที่ ๑๓

(พ .ศ . ๒๕๖๕ – ๒๕๗๐) (ข้อมูล ณ ๑๐ มีนาคม ๒๕๖๔ )

เศรษฐกิจมูลค่าสูงที่เป็นมิตรต่อสิ่งแวดล้อม ปรับทิศทางของภาคการผลิตเดิมส่งเสริมโอกาสทางเศรษฐกิจใหม่

๑. ไทยเป็นประเทศชั้นนำด้านสินค้าเกษตรและเกษตรแปรรูปมูลค่าสูง
  - การปรับโครงสร้างให้มีผลิตภาพและผลตอบแทนสูง
  - เกษตรกรเข้าถึงช่องทางการตลาดที่หลากหลาย
  - มีโครงสร้างพื้นฐานและสิ่งอำนวยความสะดวกที่เหมาะสม อาทิ แหล่งน้ำและระบบโลจิสติกส์
  - เทคโนโลยีชีวภาพได้รับการวิจัยและพัฒนาอย่างต่อเนื่อง
๒. ไทยเป็นจุดหมายของการท่องเที่ยวที่เน้นคุณค่าและความยั่งยืน
  - มีภาพลักษณ์ในฐานะจุดหมายการท่องเที่ยวเน้นคุณค่าและความยั่งยืน
  - มีจุดเด่นด้านการท่องเที่ยวรูปแบบเฉพาะ กิจกรรมหลากหลาย เพื่อดึงดูดนักท่องเที่ยวคุณภาพ
  - รายได้จากการท่องเที่ยวกระจายสู่เมืองรอง ชุมชน และผู้ประกอบการรายย่อย
๓. ไทยเป็นฐานการผลิตยานยนต์ไฟฟ้าของอาเซียน
  - มีการลงทุนพัฒนาเทคโนโลยี นวัตกรรม และทักษะแรงงาน อย่างต่อเนื่อง
  - ปริมาณการใช้ยานยนต์ไฟฟ้าภายในประเทศเพิ่มขึ้น และมีสถานีอัดประจุไฟฟ้าที่เพียงพอและครอบคลุม
  - มีมาตรการช่วยเหลือผู้ได้รับผลกระทบและแผนรองรับการเปลี่ยนผ่านที่ชัดเจน
๔. ไทยเป็นศูนย์กลางทางการแพทย์ และสุขภาพมูลค่าสูง
  - มีชื่อเสียงในการให้บริการทางการแพทย์ขั้นสูง โรคเฉพาะทาง บริการความงาม และการส่งเสริมสุขภาพ
  - ลงทุนวิจัยและพัฒนาองค์ความรู้และเทคโนโลยีขั้นสูง
  - ระบบสาธารณสุขมีคุณภาพ สามารถจัดสรรทรัพยากรอย่างเพียงพอและเหมาะสม ต่อผู้รับบริการจากทั้งในและต่างประเทศ

๕. ไทยเป็นประตูการค้าการลงทุนและจุดยุทธศาสตร์ทางโลจิสติกส์ที่สำคัญของภูมิภาค

- กฎระเบียบ กระบวนการนำเข้าส่งออก และข้อตกลงการค้าระหว่างประเทศส่งเสริมศักยภาพ เอื้อต่อการดำเนินธุรกิจ และสามารถลดต้นทุนโลจิสติกส์
- โครงสร้างพื้นฐานเชื่อมโยงโครงข่ายเส้นทางคมนาคมขนส่งในอาเซียนไร้รอยต่อ
- ผู้ประกอบการมีศักยภาพการแข่งขันในระดับสากล

๖. ไทยเป็นฐานการผลิตอิเล็กทรอนิกส์อัจฉริยะ และบริการดิจิทัลของอาเซียน

- เทคโนโลยี ความรู้ และนวัตกรรม ทั้งซอฟต์แวร์และดิจิทัลคอนเทนต์ ได้รับการพัฒนาอย่างต่อเนื่อง
- มีโครงสร้างพื้นฐาน และปัจจัยแวดล้อมที่ส่งเสริมการประกอบธุรกิจด้านดิจิทัล
- มีระบบเฝ้าระวังและป้องกันการโจมตีทางไซเบอร์ประชาชนมีทักษะทางดิจิทัล

สังคมแห่งโอกาสและความเสมอภาค ใช้เทคโนโลยี ข้อมูล และดิจิทัลแพลตฟอร์มเป็น

เครื่องมือ

๗. ไทยมี SMEs ที่เข้มแข็ง มีศักยภาพสูง และสามารถแข่งขันได้

- การแข่งขันเปิดกว้างและเป็นธรรม ลดความเหลื่อมล้ำระหว่าง SMEs และธุรกิจขนาดใหญ่
- SMEs มีศักยภาพสูง สามารถพัฒนาและใช้เทคโนโลยีเพื่อเพิ่มประสิทธิภาพ
- SMEs มีบทบาทในภาคการส่งออก สามารถเชื่อมโยงกับ GVCs
- วิสาหกิจเพื่อสังคมขยายตัว และวิสาหกิจชุมชนมีศักยภาพ สามารถสร้างมูลค่าเพิ่ม

๘. ไทยมีพื้นที่และเมืองหลักของภูมิภาคที่มีความเจริญทางเศรษฐกิจ ทันสมัย และน่าอยู่

- ความเหลื่อมล้ำเชิงพื้นที่ลดลง ทั้งในด้านเศรษฐกิจและบริการสาธารณะ มีการพัฒนาเศรษฐกิจตามศักยภาพพื้นที่ และเชื่อมโยงระหว่างเมืองและชนบท
- พื้นที่เศรษฐกิจ/เมืองหลักมีโครงสร้างพื้นฐาน ที่รองรับกิจกรรมทางเศรษฐกิจที่เป็นมิตรต่อสิ่งแวดล้อม
- อปท. ชุมชน ภาคเอกชนในพื้นที่ มีศักยภาพและบทบาทในการพัฒนาพื้นที่และเมือง

๙. ไทยมีความยากจนข้ามรุ่นลดลง และคนไทยทุกคนมีความคุ้มครองทางสังคมที่

เพียงพอ เหมาะสม

- คนจนข้ามรุ่นลดลง จากมาตรการช่วยเหลือแบบมุ่งเป้า และฐานข้อมูลที่สามารถระบุคนจนและปัญหา
- นโยบายการเงินการคลังและกฎหมายส่งเสริมการกระจายรายได้
- ทุกกลุ่มคนสามารถเข้าถึงดิจิทัลได้อย่างทั่วถึง
- เด็กยากจนสามารถเข้าถึงการศึกษาในระดับที่สูงกว่าการศึกษาภาคบังคับ
- ความคุ้มครองทางสังคมเพียงพอ เหมาะสม

วิถีชีวิตที่ยั่งยืนใช้ระบบการจัดการที่มีประสิทธิภาพและเทคโนโลยีเพื่อจัดการกับปัญหา

สิ่งแวดล้อม พัฒนาความสามารถในการรับมือกับภัยธรรมชาติและการเปลี่ยนแปลงสภาพภูมิอากาศ

๑๐. ไทยมีเศรษฐกิจหมุนเวียนและสังคมคาร์บอนต่ำ

- ขยะและน้ำเสียได้รับการจัดการที่ถูกต้องและหมุนเวียนกลับไปใช้ประโยชน์มากขึ้น
- พลังงานหมุนเวียนเป็นแหล่งพลังงานหลักสำหรับการผลิตไฟฟ้าของประเทศ
- ผลิตภัณฑ์ที่มาจากวัสดุเหลือใช้และปล่อยคาร์บอนในปริมาณต่ำได้รับการสนับสนุน ทั้งในด้านการพัฒนานวัตกรรมการผลิต และการจูงใจผู้บริโภค



๑๑. ไทยสามารถปรับตัวและลดความเสี่ยงจากภัยธรรมชาติ

- พื้นที่ที่มีความเสี่ยงภัยสูงได้รับการจัดการให้มีความเสี่ยงที่ลดลง
- ป่าและพื้นที่ชุ่มน้ำได้รับการอนุรักษ์
- ระบบการจัดการภัยในทุกระดับได้รับการปรับปรุงให้มีประสิทธิภาพและศักยภาพที่สูงขึ้น
- เป้าหมายการลดความเสี่ยงจากภัยธรรมชาติและสภาพ
- ภูมิอากาศเป็นส่วนหนึ่งของการวางแผนพัฒนาพื้นที่
- ทุกภาคส่วนได้รับการพัฒนาขีดความสามารถในการรับมือกับภัยธรรมชาติ

**ปัจจัยสนับสนุนการพลิกโฉมประเทศ** กลไกการพัฒนาทรัพยากรมนุษย์มีประสิทธิภาพ และกลไกการบริหารจัดการภาครัฐมีความทันสมัย

๑๒. ไทยมีกำลังคนสมรรถนะสูงมุ่งเรียนรู้อย่างต่อเนื่อง ตอบโจทย์การพัฒนาแห่งอนาคต

- ระบบการศึกษามีคุณภาพ สามารถพัฒนาทักษะสำคัญ และเอื้อต่อการสร้างสังคมแห่งการเรียนรู้ตลอดชีวิต
- กลไกการพัฒนาฝีมือมีคุณภาพ ทันสมัย ได้มาตรฐานนโยบายการจัดการกำลังคนภายใต้สังคมสูงวัยมีความชัดเจน และระบบฐานข้อมูลการจัดการกำลังคนมีประสิทธิภาพ
- สถาบันทางสังคมเอื้อต่อการพัฒนาทรัพยากรมนุษย์

๑๓. ไทยมีภาครัฐที่มีสมรรถนะสูง

- ภาครัฐบูรณาการ เป็นเอกภาพ
- โครงสร้างภาครัฐมีความยืดหยุ่น และมีความยั่งยืนทางการคลัง
- การบริหารงานภาครัฐและการให้บริการสาธารณะปรับปรุงรูปแบบดิจิทัลอย่างเต็มรูปแบบ
- กฎหมาย กฎระเบียบ และมาตรการภาครัฐทันสมัย สนับสนุนการพลิกโฉมประเทศ ทุกภาคส่วนมีส่วนร่วมในการพัฒนาและติดตามตรวจสอบการพัฒนาประเทศ

๑.๓) แผนการพัฒนาภาคเหนือ (พ.ศ.๒๕๖๖-๒๕๗๐)

**เป้าหมายการพัฒนา**

“ฐานเศรษฐกิจสร้างสรรค์ของประเทศ”

ตามแนวคิด เศรษฐกิจ สร้างสรรค์ สานสัมพันธ์ระหว่างพื้นที่ สุขภาวะดี วิถีชีวิตยั่งยืน”

**แนวทางในการพัฒนา**

๑. Creative : พัฒนาเศรษฐกิจสร้างสรรค์มูลค่าสูง โดยการสร้างระบบนิเวศ เมือง และพื้นที่สร้างสรรค์ ตลอดจนสามารถพัฒนาสู่การเป็นสินค้าและบริการสร้างสรรค์
๒. Connect : สร้างโอกาสในการเชื่อมโยงเศรษฐกิจภายในประเทศและกับอนุภูมิภาค ทั้งในส่วนของระเบียงเศรษฐกิจพิเศษ เขตเศรษฐกิจพิเศษชายแดน เมืองสร้างสรรค์ และกลุ่มผู้คนสร้างสรรค์
๓. Clean พัฒนาตามแนววิถีใหม่ (New Normal) บนฐานการเติบโตอย่างยั่งยืน ของการอนุรักษ์สิ่งแวดล้อม การดูแลความสะอาดของเมือง และการใช้พลังงานสะอาด
๔. Care ให้ความสำคัญอย่างต่อเนื่องกับการดูแลผู้สูงอายุและผู้ด้อยโอกาสในสังคมและพัฒนาศักยภาพแรงงาน

## ๑.๔) แผนพัฒนากลุ่มจังหวัดภาคเหนือตอนบน ๒

(เชียงใหม่ พะเยา แพร่ น่าน) ประจำปี พ.ศ. ๒๕๖๖ – ๒๕๗๐

เป้าหมายการพัฒนา ภายในปี ๒๕๗๐ กลุ่มจังหวัดภาคเหนือตอนบน ๒ จะเป็นเมืองน่าอยู่อย่างยั่งยืน  
ประเด็นการพัฒนา

ประเด็นการพัฒนาที่ ๑ สร้างสภาพแวดล้อมที่เหมาะสมต่อการค้า การลงทุน และเพิ่มมูลค่าการท่องเที่ยว  
ทั้งระบบอย่าง รวมถึงส่งเสริมภาคเกษตรและอุตสาหกรรมเกษตรให้มีมูลค่าสูง และ  
สนับสนุนเศรษฐกิจฐานรากให้เข้มแข็ง

ประเด็นการพัฒนาที่ ๒ ส่งเสริมเกษตรปลอดภัยสู่เกษตรอินทรีย์ และส่งเสริมการดูแลและการ  
บริการทางสุขภาพ

ประเด็นการพัฒนาที่ ๓ อนุรักษ์ทรัพยากรธรรมชาติและพัฒนาขีดความสามารถในการรับมือภัย พิบัติ  
ทั้งที่เกิดจากธรรมชาติและภัยที่เกิดจากมนุษย์

## ๑.๕) นโยบายรัฐบาล

### นโยบายหลัก ๑๒ ด้านของรัฐบาล

๑. การปกป้องและเชิดชูสถาบันพระมหากษัตริย์
๒. การสร้างความมั่นคงและความปลอดภัยของประเทศ และความสงบสุขของประเทศ
๓. การทำนุบำรุงศาสนา ศิลปะ และวัฒนธรรม
๔. การสร้างบทบาทของไทยในเวทีโลก
๕. การพัฒนาเศรษฐกิจและความสามารถในการแข่งขันของไทย
๖. การพัฒนาพื้นที่เศรษฐกิจและการกระจายความเจริญสู่ภูมิภาค
๗. การพัฒนาสร้างความเข้มแข็งจากฐานราก
๘. การปฏิรูปกระบวนการเรียนรู้และการพัฒนาศักยภาพของคนไทยทุกช่วงวัย
๙. การพัฒนาระบบสาธารณสุขและหลักประกันทางสังคม
๑๐. การฟื้นฟูทรัพยากรธรรมชาติและการรักษาสิ่งแวดล้อมเพื่อสร้างการเติบโตอย่างยั่งยืน
๑๑. การปฏิรูปการบริหารจัดการภาครัฐ
๑๒. การป้องกันและปราบปรามการทุจริตและประพฤติมิชอบ และกระบวนการยุติธรรม

### นโยบายเร่งด่วน ๑๒ เรื่องของรัฐบาล

๑. การแก้ไขปัญหาในการดำรงชีวิตของประชาชน
๒. การปรับปรุงระบบสวัสดิการและพัฒนาคุณภาพชีวิตของประชาชน
๓. มาตรการเศรษฐกิจเพื่อรองรับความผันผวนของเศรษฐกิจโลก
๔. การให้ความช่วยเหลือเกษตรกรและพัฒนานวัตกรรม
๕. การยกระดับศักยภาพของแรงงาน
๖. การวางรากฐานระบบเศรษฐกิจของประเทศสู่อนาคต
๗. การเตรียมคนไทยสู่ศตวรรษที่ ๒๑
๘. การแก้ไขปัญหาทุจริตและประพฤติมิชอบในวงราชการทั้งฝ่ายการเมืองและฝ่ายราชการ  
ประจำ
๙. การแก้ไขปัญหาภัยเสพติดและสร้างความสงบสุขในพื้นที่ชายแดนภาคใต้
๑๐. การพัฒนาระบบการให้บริการประชาชน
๑๑. การจัดเตรียมมาตรการรองรับภัยแล้งและอุทกภัย

๑๒. การสนับสนุนให้มีการศึกษา การรับฟังความเห็นของประชาชนและการดำเนินการ เพื่อแก้ไขเพิ่มเติมรัฐธรรมนูญ

### ๑.๖) แผนพัฒนาจังหวัดเชียงราย (พ.ศ.๒๕๖๖-๒๕๗๐)

#### วิสัยทัศน์

“เชียงรายเมืองท่องเที่ยวสร้างสรรค์ สะอาด ปลอดภัย น่ายล”

เป้าหมายการพัฒนาจังหวัด



เป้าหมายการพัฒนาจังหวัดเชียงราย เน้นการดำเนินการพัฒนา ๓ ประเด็นสำคัญเพื่อนำไปสู่การผลักดัน ให้เชียงรายเมืองท่องเที่ยวสร้างสรรค์ สะอาด ปลอดภัย น่ายล ได้แก่

เป้าหมายการพัฒนาเศรษฐกิจสร้างสรรค์ : เพื่อสร้างการเจริญเติบโตทางเศรษฐกิจโดยเน้นการพัฒนาการท่องเที่ยวเชิงคุณค่าและยั่งยืน การค้า การลงทุนและบริการโลจิสติกส์เชิงสร้างสรรค์ และการส่งเสริมนวัตกรรมสินค้าเกษตรมูลค่าสูงโดยดำรงฐานวัฒนธรรมล้านนาและสมดุลของทรัพยากรธรรมชาติและสิ่งแวดล้อม

เป้าหมายพัฒนาสิ่งแวดล้อมสร้างสรรค์ : เพื่อสร้างสมดุลของระบบนิเวศและสนับสนุนการเติบโตอย่างยั่งยืนบนสังคมเศรษฐกิจสร้างสรรค์เพื่อรับรองการพัฒนาเมืองให้น่าอยู่ที่เป็นมิตรต่อสิ่งแวดล้อม

เป้าหมายพัฒนาสังคมสร้างสรรค์ : เพื่อยกระดับคุณภาพชีวิต ลดความเหลื่อมล้ำในสังคม ส่งเสริมการเรียนรู้ตลอดชีวิตสำหรับคนทุกช่วงวัย และเสริมสร้างความปลอดภัยและความมั่นคงในชีวิตทรัพย์สินของประชาชนเพื่อนำไปสู่สังคมสร้างสรรค์

#### ประเด็นการพัฒนาของจังหวัดเชียงราย

ประเด็นการพัฒนาที่ ๑ การสร้างมูลค่าเพิ่มด้านการท่องเที่ยวเชิงสร้างสรรค์โดยดำรงฐานวัฒนธรรมล้านนา

##### เป้าหมายการพัฒนา

๑. การเพิ่มจำนวนแหล่งท่องเที่ยวเชิงสร้างสรรค์
๒. การเพิ่มจำนวนของกิจกรรมที่ส่งเสริมการท่องเที่ยวเชิงสร้างสรรค์เพิ่มขึ้น
๓. การเพิ่มจำนวนของสถานประกอบการด้านการท่องเที่ยวได้รับมาตรฐาน SHA

**ประเด็นการพัฒนาที่ ๒ การส่งเสริมการผลิตและพัฒนานวัตกรรมเพื่อยกระดับสินค้าเกษตรเชิงสร้างสรรค์  
ภายใต้แนวทางการพัฒนาที่ยั่งยืน**

**เป้าหมายการพัฒนา**

๑. การเพิ่มสัดส่วนสินค้าเกษตรที่ได้คุณภาพ มาตรฐานสากลและเป็นมิตรกับสิ่งแวดล้อม
๒. การเพิ่มจำนวนนวัตกรรมสินค้าเกษตรเชิงสร้างสรรค์
๓. การส่งเสริมและยกระดับผลิตภัณฑ์ฯ กาแฟและสมุนไพรสู่เกษตรมูลค่าสูงเชิงสร้างสรรค์

**ประเด็นการพัฒนาที่ ๓ การพัฒนาเศรษฐกิจสร้างสรรค์ด้านการค้า การลงทุน การบริการ และ โลจิสติกส์**

**เป้าหมายการพัฒนา**

๑. การส่งเสริมการเพิ่มจำนวนผู้ประกอบการ/SMEsเศรษฐกิจสร้างสรรค์
๒. การเพิ่มกิจกรรมในการส่งเสริม พัฒนาและเตรียมความพร้อมผู้ประกอบการภายใต้บริบทที่เปลี่ยนแปลง
๓. การสนับสนุนสภาพแวดล้อมและระบบโลจิสติกส์ที่รองรับด้านการค้า การลงทุน การบริการ

**ประเด็นการพัฒนาที่ ๔ การจัดการทรัพยากรธรรมชาติและสิ่งแวดล้อมให้ดำรงความสมบูรณ์และยั่งยืน**

**เป้าหมายการพัฒนา**

๑. การเพิ่มจำนวนพื้นที่สีเขียว
๒. การเพิ่มประสิทธิภาพการบริหารจัดการทรัพยากรน้ำ/หมอกควันไฟป่า

**ประเด็นการพัฒนาที่ ๕ การพัฒนาคุณภาพชีวิต ทรัพยากรมนุษย์และความมั่นคงเพื่อส่งเสริมสังคม  
สร้างสรรค์**

**เป้าหมายการพัฒนา**

๑. การส่งเสริมการเรียนรู้ตลอดชีวิต
๒. การลดอุบัติเหตุ /ภัยพิบัติ /ปลอดภัยเสพติด
๓. การเฝ้าระวังและรับมือกับโรค Covid๑๙ และโรคอุบัติใหม่

**๑.๗ ยุทธศาสตร์การพัฒนาขององค์กรปกครองส่วนท้องถิ่นในเขตจังหวัด  
วิสัยทัศน์**

“ยึดหลักธรรมาภิบาล ทำงานแบบมีส่วนร่วม ศูนย์รวมเศรษฐกิจการค้าพัฒนาคุณภาพชีวิต  
ประชาชนมีความสุข”

ยุทธศาสตร์การพัฒนาขององค์กรปกครองส่วนท้องถิ่น ประกอบด้วย ๖ ด้าน ดังนี้

ยุทธศาสตร์ที่ ๑ การพัฒนาโครงสร้างพื้นฐานและระบบโลจิสติกส์ เชื่อมโยงกลุ่มจังหวัด

**กลุ่มอาเซียน+๖ และ GMS**

- กลยุทธ์ ๑.๑ พัฒนาโครงสร้างพื้นฐานและระบบโลจิสติกส์ให้ได้มาตรฐาน
- กลยุทธ์ ๑.๒ พัฒนาแหล่งน้ำและระบบบริหารจัดการน้ำเพื่ออุปโภคบริโภคและการเกษตร
- กลยุทธ์ ๑.๓ พัฒนาการบริหารจัดการโครงสร้างพื้นฐานรองรับการเจริญเติบโตของท้องถิ่น เพื่อเชื่อมโยง กลุ่มจังหวัด กลุ่มอาเซียน+๖ และGMS
- กลยุทธ์ ๑.๔ พัฒนางานด้านผังเมือง งานวิศวกรรมจราจร และงานควบคุมอาคาร

## ยุทธศาสตร์ที่ ๒ การพัฒนาด้านเศรษฐกิจและการท่องเที่ยว

- กลยุทธ์ ๒.๑ ส่งเสริมและพัฒนาการเกษตรตามแนวทางปรัชญาเศรษฐกิจพอเพียง
- กลยุทธ์ ๒.๒ ส่งเสริมและพัฒนาอาชีพและการตลาด เพื่อเพิ่มศักยภาพผลิตภัณฑ์ท้องถิ่นให้ได้มาตรฐานสากล
- กลยุทธ์ ๒.๓ ส่งเสริมและพัฒนาการท่องเที่ยว วิถีชีวิตและอัตลักษณ์ของคนในชุมชน
- กลยุทธ์ ๒.๔ ส่งเสริม อนุรักษ์ และเผยแพร่ศิลปวัฒนธรรมประเพณีท้องถิ่น

## ยุทธศาสตร์ที่ ๓ การพัฒนาด้านการศึกษาและการสาธารณสุข

- กลยุทธ์ ๓.๑ ส่งเสริมและพัฒนาการศึกษาทั้งในระบบ นอกระบบ และการศึกษาตามอัธยาศัย ให้ได้มาตรฐานการศึกษา
- กลยุทธ์ ๓.๒ ส่งเสริมและพัฒนาการศึกษาสู่อาชีพ
- กลยุทธ์ ๓.๓ ส่งเสริมและพัฒนาการจัดการศึกษาโรงเรียนประชาคมอาเซียนในเขตพัฒนาเศรษฐกิจชายแดน
- กลยุทธ์ ๓.๔ ส่งเสริมและพัฒนาสุขภาวะที่ดีของประชาชนในท้องถิ่น
- กลยุทธ์ ๓.๕ ส่งเสริมและสนับสนุนการพัฒนาระบบการบริการสาธารณสุข

## ยุทธศาสตร์ที่ ๔ การพัฒนาคุณภาพชีวิตและการป้องกันบรรเทาสาธารณภัย

- กลยุทธ์ ๔.๑ รักษาความสงบเรียบร้อยเพื่อความปลอดภัยในชีวิตและทรัพย์สินของประชาชน
- กลยุทธ์ ๔.๒ ป้องกันและบรรเทาสาธารณภัย
- กลยุทธ์ ๔.๓ ป้องกันและแก้ไขปัญหา ยาเสพติด อบายมุข สื่อด้านอิเล็กทรอนิกส์และปัญหาแรงงานต่างด้าว
- กลยุทธ์ ๔.๔ พัฒนาคุณภาพชีวิตเด็ก เยาวชน สตรี ผู้สูงอายุ ผู้พิการและผู้ด้อยโอกาส

## ยุทธศาสตร์ที่ ๕ การบริหารจัดการทรัพยากรธรรมชาติและสิ่งแวดล้อมให้สมบูรณ์และ

### ยั่งยืน

- กลยุทธ์ ๕.๑ ส่งเสริมและพัฒนาการอนุรักษ์ทรัพยากรธรรมชาติและสิ่งแวดล้อม
- กลยุทธ์ ๕.๒ ส่งเสริมและพัฒนาการควบคุม ป้องกัน แก้ไขปัญหาขยะ น้ำเสีย และมลภาวะ
- กลยุทธ์ ๕.๓ ส่งเสริมและพัฒนาการอนุรักษ์พลังงานและการใช้พลังงานทดแทน

## ยุทธศาสตร์ที่ ๖ การพัฒนาด้านการเมืองการบริหาร

- กลยุทธ์ ๖.๑ พัฒนาศักยภาพบุคลากรท้องถิ่น
- กลยุทธ์ ๖.๒ พัฒนาประสิทธิภาพในการบริหารจัดการตามหลักธรรมาภิบาล
- กลยุทธ์ ๖.๓ ส่งเสริมการมีส่วนร่วมในการพัฒนาท้องถิ่นของทุกภาคส่วน
- กลยุทธ์ ๖.๔ พัฒนาปรับปรุงเครื่องมือเครื่องใช้และเทคโนโลยี

## ๒. ยุทธศาสตร์ขององค์การบริหารส่วนตำบลโป่งแพร่

### ๒.๑ วิสัยทัศน์

“โป่งแพร่แดนทองเกษตรกรรม งามล้ำพิพิธภัณฑ์หอพลับพลาเจ้าดารารัศมี  
 อ่างห้วยล้านหล่อเลี้ยงชีวี ราษฎรอยู่ดี กินดี อย่างยั่งยืน”

### ๒.๒ ยุทธศาสตร์และแนวทางการพัฒนา

ยุทธศาสตร์ที่ ๑ การพัฒนาโครงสร้างพื้นฐาน ระบบคมนาคมขนส่ง รองรับการขยายตัวทางการขนส่ง  
 เชื่อมโยงกลุ่มประเทศ GMS และ ASEAN

#### แนวทางการพัฒนา

- ๑.๑ แนวทางการพัฒนาที่ ๑ แนวทางการพัฒนาด้านสาธารณูปโภคและสาธารณูปการ
- ๑.๒ แนวทางการพัฒนาที่ ๒ แนวทางการพัฒนาด้านอาคารที่ดินและสิ่งปลูกสร้างต่าง ๆ  
 และการพัฒนางานด้านผังเมืองและควบคุมอาคาร

ยุทธศาสตร์ที่ ๒ ส่งเสริม พัฒนาศักยภาพด้านการศึกษาเพื่อเตรียมความพร้อมสู่ประชาคมอาเซียน  
 และสร้างมูลค่าด้านเศรษฐกิจและการท่องเที่ยว

#### แนวทางการพัฒนา

- ๒.๑ แนวทางการพัฒนาที่ ๑ แนวทางการพัฒนาส่งเสริมการศึกษาระดับก่อนวัยเรียน
- ๒.๒ แนวทางการพัฒนาที่ ๒ แนวทางการพัฒนาส่งเสริมการศึกษาระดับภาคบังคับ
- ๒.๓ แนวทางการพัฒนาที่ ๓ แนวทางการพัฒนาส่งเสริมการศึกษานอกระบบ และ  
 ตามอัธยาศัย เป็นสังคมแห่งการเรียนรู้ตลอดชีวิต ก้าวทันเทคโนโลยี
- ๒.๔ แนวทางการพัฒนาที่ ๔ แนวทางการพัฒนาส่งเสริมเศรษฐกิจและการท่องเที่ยว

ยุทธศาสตร์ที่ ๓ เติบโตชนสถาบันชาติ ศาสนา พระมหากษัตริย์ และส่งเสริม อนุรักษ์วัฒนธรรม จารีต  
 ประเพณี ภูมิปัญญาท้องถิ่น

#### แนวทางการพัฒนา

- ๓.๑ แนวทางการพัฒนาที่ ๑ แนวทางการพัฒนาส่งเสริมการจัดกิจกรรมในวันสำคัญของ  
 ชาติ วันสำคัญต่าง ๆ และกิจกรรมถวายความจงรักภักดีต่อพระมหากษัตริย์
- ๓.๒ แนวทางการพัฒนาที่ ๒ แนวทางการพัฒนาสนับสนุนและส่งเสริมด้านศาสนา
- ๓.๓ แนวทางการพัฒนาที่ ๓ แนวทางการพัฒนาส่งเสริม อนุรักษ์ ฟื้นฟู สืบทอด วัฒนธรรม  
 จารีต ประเพณี ภูมิปัญญาท้องถิ่น

ยุทธศาสตร์ที่ ๔ การส่งเสริมและพัฒนาคุณภาพชีวิต สาธารณสุข และการป้องกันบรรเทาสาธารณภัย

#### แนวทางการพัฒนา

- ๔.๑ แนวทางการพัฒนาที่ ๑ แนวทางการพัฒนาคุณภาพชีวิตเด็ก เยาวชน สตรี ผู้สูงอายุ  
 ผู้พิการและผู้ด้อยโอกาส
- ๔.๒ แนวทางการพัฒนาที่ ๒ แนวทางการพัฒนาระบบสาธารณสุขและการป้องกันและ  
 การควบคุมโรคติดต่อและไม่ติดต่อ
- ๔.๓ แนวทางการพัฒนาที่ ๓ แนวทางการพัฒนาส่งเสริม สนับสนุนกีฬาและนันทนาการ
- ๔.๔ แนวทางการพัฒนาที่ ๔ แนวทางการพัฒนา ส่งเสริม สนับสนุน ความเข้มแข็งของ  
 ชุมชน และการมีส่วนร่วมคิด ร่วมทำ ร่วมแก้ไขปัญหาในชุมชน
- ๔.๕ แนวทางการพัฒนาที่ ๕ แนวทางการพัฒนาป้องกันและแก้ไขปัญหาสาธารณภัย

๔.๖ แนวทางการพัฒนาที่ ๖ แนวทางการพัฒนาเสริมสร้างความมั่นคงในพื้นที่  
การจัดระเบียบชุมชน สังคม และการรักษาความสงบเรียบร้อย

**ยุทธศาสตร์ที่ ๕ การบริหารจัดการและการอนุรักษ์ทรัพยากรธรรมชาติและสิ่งแวดล้อมให้ดำรงความ  
สมบูรณ์และยั่งยืน**

แนวทางการพัฒนา

๕.๑ แนวทางการพัฒนาที่ ๑ แนวทางการพัฒนาส่งเสริมสนับสนุนโครงการตามแนว  
พระราชดำริและพระราชเสาวนีย์

๕.๒ แนวทางการพัฒนาที่ ๒ แนวทางการพัฒนาบริหารจัดการทรัพยากรธรรมชาติและ  
สิ่งแวดล้อม

๕.๓ แนวทางการพัฒนาที่ ๓ แนวทางการพัฒนาการบริหารจัดการ ส่งเสริม สนับสนุน  
ระบบการจัดการน้ำเสีย สิ่งปฏิกูลและขยะมูลฝอย

๕.๔ แนวทางการพัฒนาที่ ๔ แนวทางการพัฒนาการป้องกันและบรรเทาสาธารณภัยที่  
เกิดจากธรรมชาติและสิ่งแวดล้อม

๕.๕ แนวทางการพัฒนาที่ ๕ แนวทางการพัฒนาการป้องกันและแก้ไขปัญหาหน้าท่วม พื้นฟู  
สภาพ คู คลอง ลำเหมือง ให้มีประสิทธิภาพในการระบายน้ำ

**ยุทธศาสตร์ที่ ๖ การพัฒนา ส่งเสริมการบริหารจัดการบ้านเมืองที่ดี**

แนวทางการพัฒนา

๖.๑ แนวทางพัฒนาที่ ๑ พัฒนาศักยภาพบุคลากรท้องถิ่นและพัฒนาประสิทธิภาพในการ  
บริหารจัดการตามหลักธรรมาภิบาล

๖.๒ แนวทางพัฒนาที่ ๒ ส่งเสริมการมีส่วนร่วมในการพัฒนาท้องถิ่นของทุกภาคส่วน

**๒.๓ เป้าประสงค์**

ตำบลโป่งแพร่ มุ่งหวังเป็นอย่างยิ่งที่จะพัฒนาท้องถิ่นให้มีความก้าวหน้า ซึ่งจะส่งผลทำให้  
ประชาชนมีความอยู่ดีกินดี มีความสะดวกสบายมากยิ่งขึ้น จึงได้กำหนดเป้าประสงค์เพื่อให้สามารถดำเนินการ  
จัดกิจกรรมต่างๆ ให้บรรลุตามพันธกิจและวิสัยทัศน์ที่กำหนดไว้ ดังนี้

๑. เพื่อพัฒนาด้านสาธารณสุขโรค สาธารณูปการ
๒. เพื่อพัฒนาด้านการศึกษา
๓. เพื่อพัฒนาการส่งเสริมอนุรักษ์ วัฒนธรรม จารีต ประเพณี ภูมิปัญญาท้องถิ่น
๔. เพื่อพัฒนาด้านคุณภาพชีวิต สังคม เศรษฐกิจและสาธารณสุข
๕. เพื่อพัฒนาทรัพยากรธรรมชาติและสิ่งแวดล้อม
๖. เพื่อพัฒนาด้านการเมืองและการบริหารการปกครอง

## ๒.๔ ตัวชี้วัด

ยุทธศาสตร์การพัฒนา	ตัวชี้วัด
ยุทธศาสตร์ที่ ๑ การพัฒนาโครงสร้างพื้นฐาน ระบบคมนาคมขนส่ง รองรับการขยายตัวทางการขนส่งเชื่อมโยงกลุ่มประเทศ GMS และ ASEAN	<ol style="list-style-type: none"> <li>๑. ร้อยละของถนน / เส้นทางสัญจรในตำบลมีสภาพดีเหมาะสมในการใช้งานได้อย่างปลอดภัย</li> <li>๒. ร้อยละของทางระบายน้ำในตำบลสามารถระบายน้ำได้อย่างมีประสิทธิภาพ</li> <li>๓. ร้อยละของจำนวนเส้นทางการเกษตรที่ได้รับการปรับปรุง</li> <li>๔. ร้อยละของครัวเรือนในตำบลมีไฟฟ้าใช้</li> <li>๕. ร้อยละของครัวเรือนในชุมชนมีน้ำประปาใช้อย่างเพียงพอ</li> <li>๖. ร้อยละของอาคารที่ดินและสิ่งก่อสร้างอื่น ๆ สำหรับใช้งานภายในชุมชน</li> </ol>
ยุทธศาสตร์ที่ ๒ ส่งเสริมและพัฒนาศักยภาพด้านการศึกษาเพื่อเตรียมความพร้อมสู่ประชาคมอาเซียนและสร้างมูลค่าด้านเศรษฐกิจและการท่องเที่ยว	<ol style="list-style-type: none"> <li>๑. ร้อยละของจำนวนเด็กในศูนย์พัฒนาเด็กเล็กได้รับประทานอาหารกลางวันอาหารเสริม (นม)</li> <li>๒. ร้อยละของจำนวนนักเรียนในโรงเรียนสังกัดสำนักงานเขตพื้นที่การศึกษาในเขตตำบลโป่งแพร์ ได้รับประทานอาหารกลางวัน และอาหารเสริม (นม)</li> <li>๓. จำนวนงบประมาณสนับสนุนการจัดโครงการส่งเสริมการพัฒนาผู้เรียน ให้กับนักเรียนโรงเรียนสังกัดสำนักงานเขตพื้นที่การศึกษาในเขตตำบลโป่งแพร์ อย่างน้อยโรงเรียนละ ๑ โครงการ</li> </ol>
ยุทธศาสตร์ที่ ๓ เติบโตชนสถาบันชาติ ศาสนา พระมหากษัตริย์ และส่งเสริมอนุรักษ์วัฒนธรรม จารีต ประเพณี ภูมิปัญญาท้องถิ่น	<ol style="list-style-type: none"> <li>๑. จำนวนกิจกรรมในวันสำคัญของชาติและกิจกรรมถวายความจงรักภักดีต่อพระมหากษัตริย์</li> <li>๒. สนับสนุนหน่วยงานของรัฐ เพื่อจัดงานรัฐพิธีต่าง ๆ ปีละ ๑ ครั้ง</li> <li>๓. จำนวนกิจกรรมที่สนับสนุนและส่งเสริมงานด้านศาสนา</li> <li>๔. จำนวนกิจกรรมเพื่อพัฒนา ส่งเสริมอนุรักษ์ พื้นฟู สืบทอด วัฒนธรรมจารีต ประเพณี ภูมิปัญญาท้องถิ่น</li> </ol>
ยุทธศาสตร์ที่ ๔ การส่งเสริมและพัฒนาคุณภาพชีวิต สาธารณสุข และการป้องกันบรรเทาสาธารณภัย	<ol style="list-style-type: none"> <li>๑. จำนวนกิจกรรมที่ อบต.โป่งแพร์ได้ส่งเสริมอาชีพให้กับประชาชนปีละไม่ต่ำกว่า ๓ อาชีพ</li> <li>๒. ร้อยละของประชากรในวัยชราที่ได้รับเบี้ยยังชีพ</li> <li>๓. ร้อยละของผู้พิการที่ได้รับเบี้ยยังชีพ</li> <li>๔. ร้อยละของผู้ด้อยโอกาสในสังคมได้รับเบี้ยยังชีพ</li> <li>๕. ร้อยละของจำนวนหมู่บ้านได้รับการพัฒนาศักยภาพและสนับสนุนงบประมาณด้านสาธารณสุข</li> <li>๖. มีการดำเนินการตามหลักเกณฑ์ของกองทุนหลักประกันสุขภาพตำบลโป่งแพร์</li> </ol>



ยุทธศาสตร์การพัฒนา	ตัวชี้วัด
ยุทธศาสตร์ที่ ๔ การส่งเสริมและพัฒนาคุณภาพชีวิต สาธารณสุข และการป้องกันบรรเทาสาธารณภัย	๗. ร้อยละของอุบัติเหตุช่วงเทศกาลสำคัญต่าง ๆ ลดลง ๘. ร้อยละของประชาชนที่ได้รับการอบรมด้านจราจร ๙. ร้อยละของ อปพร.ที่ได้รับการฝึกอบรม/ซักซ้อมเพื่อเพิ่มประสิทธิภาพ ๑๐. ร้อยละของเยาวชนที่ได้รับการอบรมเกี่ยวกับยาเสพติด ๑๑. ร้อยละของประชาชนที่ได้รับการอบรมในการบริหารจัดการขยะต้นทาง
ยุทธศาสตร์ที่ ๕ การบริหารจัดการและการอนุรักษ์ทรัพยากรธรรมชาติและสิ่งแวดล้อมให้ดำรงความสมบูรณ์และยั่งยืน	๑. ร้อยละของกิจกรรมที่ส่งเสริมโครงการตามแนวพระราชดำริและพระราชเสาวนีย์ ๒. ร้อยละของที่สาธารณะในตำบลที่ได้รับการเพิ่มพื้นที่สีเขียวและปรับปรุงให้เป็นสถานที่พักผ่อน ๓. ร้อยละของคู คลอง ลำเหมืองที่ได้รับการขุดลอก
ยุทธศาสตร์ที่ ๖ การพัฒนา ส่งเสริมการบริหารจัดการบ้านเมืองที่ดี	๑. ร้อยละของบุคลากรของอบต.โป่งแพร์ได้รับการอบรม ๒. ร้อยละของความพึงพอใจของประชาชนต่อการบริการขององค์การบริหารส่วนตำบลโป่งแพร์

### ๒.๕ ค่าเป้าหมาย

ยุทธศาสตร์การพัฒนา	ค่าเป้าหมาย
ยุทธศาสตร์ที่ ๑ การพัฒนาโครงสร้างพื้นฐาน ระบบคมนาคมขนส่ง รองรับการขยายตัวทางการขนส่งเชื่อมโยงกลุ่มประเทศ GMS และ ASEAN	หมู่บ้านในพื้นที่ตำบลโป่งแพร์ได้รับงบประมาณอย่างน้อย ๑ โครงการ/ปี เพื่อพัฒนาด้านโครงสร้างพื้นฐาน
ยุทธศาสตร์ที่ ๒ ส่งเสริมและพัฒนาศักยภาพด้านการศึกษาเพื่อเตรียมความพร้อมสู่ประชาคมอาเซียนและสร้างมูลค่าด้านเศรษฐกิจและการท่องเที่ยว	เด็กในศูนย์พัฒนาเด็กเล็ก/นักเรียนในโรงเรียน สังกัดสำนักงานเขตพื้นที่การศึกษาในเขตตำบลโป่งแพร์ ได้รับประทานอาหารกลางวัน และอาหารเสริม (นม) ปรับปรุงภูมิทัศน์สถานที่ท่องเที่ยว ๑ แห่ง
ยุทธศาสตร์ที่ ๓ เติบโตชนสถาบันชาติ ศาสนา พระมหากษัตริย์ และส่งเสริมอนุรักษ์วัฒนธรรม จารีต ประเพณี ภูมิปัญญาท้องถิ่น	สนับสนุนหน่วยงานของรัฐ เพื่อจัดงานรัฐพิธีต่าง ๆ ปีละ ๑ ครั้ง

ยุทธศาสตร์การพัฒนา	ค่าเป้าหมาย
ยุทธศาสตร์ที่ ๔ การส่งเสริมและพัฒนาคุณภาพชีวิต สาธารณสุข และการป้องกันบรรเทาสาธารณภัย	๑. ผู้ด้อยโอกาสในสังคมได้รับเบี้ยยังชีพ ๒. หมู่บ้านได้รับการพัฒนาศักยภาพและสนับสนุนงปม.ด้านสาธารณสุข ๓. อุบัติเหตุช่วงเทศกาลสำคัญต่าง ๆ ลดลง ๔. ประชาชนได้รับการอบรมด้านจราจร ๕. อปพร.ที่ได้รับการฝึกอบรม/ซักซ้อม ปีละ ๑ ครั้ง ๖. ประชาชนที่ได้รับการอบรมเกี่ยวกับยาเสพติด ปีละ ๑ ครั้ง ๗. ประชาชนที่ได้รับการอบรมในการบริหารจัดการขยะต้นทาง
ยุทธศาสตร์ที่ ๕ การบริหารจัดการและการอนุรักษ์ทรัพยากรธรรมชาติและสิ่งแวดล้อมให้ดำรงความสมบูรณ์และยั่งยืน	๑. ร้อยละของกิจกรรมที่ส่งเสริมโครงการตามแนวพระราชดำริและพระราชเสาวนีย์ ๒. ร้อยละของที่สาธารณะในตำบลที่ได้รับการเพิ่มพื้นที่สีเขียวและปรับปรุงให้เป็นสถานที่พักผ่อน ๓. ร้อยละของคู คลอง ลำเหมืองที่ได้รับการขุดลอก
ยุทธศาสตร์ที่ ๖ การพัฒนา ส่งเสริมการบริหารจัดการบ้านเมืองที่ดี	๑. ร้อยละของบุคลากรของอบต.โป่งแพร์ได้รับการอบรม ๒. ร้อยละของความพึงพอใจของประชาชนต่อการบริการขององค์การบริหารส่วนตำบลโป่งแพร์

## ๒.๖ กลยุทธ์

เพื่อให้บรรลุวิสัยทัศน์ขององค์การบริหารส่วนตำบลโป่งแพร์ จำเป็นอย่างยิ่งที่จะต้องให้ความสำคัญกับการวางบทบาทการพัฒนาตำบลโป่งแพร์ ในอนาคตอย่างเหมาะสมสอดคล้องกับปัญหาความต้องการของประชาชน รวมทั้งสอดคล้องกับศักยภาพและบทบาทหน้าขององค์การบริหารส่วนตำบล เพื่อที่จะให้ประชาชนได้รับประโยชน์สูงสุด จึงได้กำหนดกลยุทธ์ไว้ดังนี้

๑. การพัฒนาระบบโครงสร้างพื้นฐาน ระบบสาธารณสุขปโภค สาธารณูปการ
๒. บำรุงรักษาและพัฒนา อาคาร ที่ดินและสิ่งก่อสร้างอื่น สำหรับใช้งานภายในชุมชน
๓. จัดการศึกษาเพื่อพัฒนาความพร้อมแก่เด็กเล็กในศูนย์พัฒนาเด็กเล็กตำบลโป่งแพร์
๔. พัฒนาบุคลากรด้านการศึกษา
๕. ส่งเสริมการศึกษาภาคบังคับอย่างทั่วถึงและมีคุณภาพ
๖. ส่งเสริมและจัดการศึกษานอกระบบและตามอัธยาศัย
๗. พัฒนาด้านเศรษฐกิจและการท่องเที่ยว
๘. เติบโตทุนสถาบันชาติ ศาสนา พระมหากษัตริย์
๙. ส่งเสริมด้านการศาสนา
๑๐. ส่งเสริม อนุรักษ์ ป่าไม้ สืบพืด วัฒนธรรม จารีต ประเพณี ภูมิปัญญาท้องถิ่น
๑๑. ส่งเสริมอาชีพ และผลิตภัณฑ์ท้องถิ่น เพื่อเพิ่มมูลค่าและการแข่งขันในกลุ่มประเทศ GMS และ ASEAN
๑๒. สนับสนุนและพัฒนาด้านสวัสดิการสังคมและสังคมสงเคราะห์ แก่ผู้สูงอายุ ผู้พิการและผู้ด้อยโอกาส
๑๓. พัฒนาและส่งเสริมสุขภาพ สุขอนามัยให้ประชาชน

๑๔. ด้านส่งเสริมสนับสนุนการสาธารณสุขและสุขอนามัยให้กับประชาชนเพื่อพัฒนาคุณภาพชีวิต
๑๕. ด้านส่งเสริมกิจกรรมกีฬา นันทนาการ กิจกรรมเด็ก เยาวชนและประชาชน
๑๖. ด้านการส่งเสริม สนับสนุน ความเข้มแข็งของชุมชน
๑๗. สร้างภูมิคุ้มกันให้แก่เด็ก เยาวชน และประชาชน ให้ห่างไกลยาเสพติด
๑๘. สร้างความมั่นคงในพื้นที่ จัดระเบียบชุมชน สังคม และรักษาความสงบเรียบร้อย
๑๙. ส่งเสริมโครงการตามแนวพระราชดำริและพระราชเสาวนีย์
๒๐. บริหารทรัพยากรธรรมชาติและสิ่งแวดล้อมในพื้นที่
๒๑. สนับสนุนชุมชนให้มีการคัดแยกขยะในพื้นที่
๒๒. ป้องกันและแก้ไขปัญหาสาธารณสุขที่เกิดจากธรรมชาติและสิ่งแวดล้อม
๒๓. ขุดลอกคู คลอง ลำเหมือง ให้มีประสิทธิภาพในการระบายน้ำ
๒๔. พัฒนาแหล่งน้ำการเกษตร เพิ่มพื้นที่ชลประทานขนาดเล็ก ขนาดกลาง
๒๕. ส่งเสริมการมีส่วนร่วมในการพัฒนาท้องถิ่น
๒๖. ก่อสร้าง ปรับปรุง ซ่อมแซม อาคาร สถานที่ราชการ บ้านพัก ที่ดินและสิ่งก่อสร้างอื่นของทางราชการ
๒๗. สนับสนุน ส่งเสริม พัฒนาศักยภาพบุคลากรให้มีประสิทธิภาพ
๒๘. บริหารจัดการระบบการบริหารงานให้มีประสิทธิภาพ

## ๒.๗ จุดยืนทางยุทธศาสตร์

องค์การบริหารส่วนตำบลโป่งแพร่ ให้ความสำคัญต่อการดำเนินการแก้ไขปัญหาความเดือดร้อน และการพัฒนาคุณภาพชีวิตของประชาชนในพื้นที่ในด้านต่าง ๆ โดยเฉพาะการปรับปรุง พื้นฟู พัฒนาการจัดบริการสาธารณะ หรือโครงการพื้นฐาน ซึ่งถือเป็นภารกิจหลักขององค์กรปกครองส่วนท้องถิ่น ตลอดจนการพัฒนาด้านการศึกษา อันเป็นรากฐานสำคัญต่อการพัฒนาคน พัฒนาประเทศ ให้มีคุณภาพสูง การพัฒนาที่ยั่งยืน ควบคู่กับการพัฒนาด้านสังคม เศรษฐกิจ สภาพแวดล้อมต่าง ๆ ที่เกี่ยวข้องโดยตรงกับชีวิตความเป็นอยู่ของประชาชน โดยยึดหลักการมีส่วนร่วม ความสอดคล้องกับนโยบายรัฐบาล และแผนพัฒนา ระดับต่างๆ รวมถึงการพิจารณา วิเคราะห์สภาพปัญหา ความต้องการของประชาชน และความพึงพอใจของประชาชนที่มีต่อการพัฒนาองค์การบริหารส่วนตำบลโป่งแพร่ จึงกำหนดจุดยืนทางยุทธศาสตร์การพัฒนาไว้ ดังนี้

- ยุทธศาสตร์ที่ ๑ การพัฒนาโครงสร้างพื้นฐาน ระบบคมนาคมขนส่ง รองรับขยายตัวทางการขนส่งเชื่อมโยงกลุ่มประเทศ GMS และ ASEAN
- ยุทธศาสตร์ที่ ๒ ส่งเสริมและพัฒนาศักยภาพด้านการศึกษาเพื่อเตรียมความพร้อมสู่ประชาคมอาเซียนและสร้างมูลค่าด้านเศรษฐกิจและการท่องเที่ยว
- ยุทธศาสตร์ที่ ๓ เติบโตชนสถาบันชาติ ศาสนา พระมหากษัตริย์ และส่งเสริม อนุรักษ์วัฒนธรรม จารีต ประเพณี ภูมิปัญญาท้องถิ่น
- ยุทธศาสตร์ที่ ๔ การส่งเสริมและพัฒนาคุณภาพชีวิต สาธารณสุข และการป้องกันบรรเทาสาธารณภัย
- ยุทธศาสตร์ที่ ๕ การบริหารจัดการและการอนุรักษ์ทรัพยากรธรรมชาติและสิ่งแวดล้อมให้ดำรงความสมบูรณ์และยั่งยืน
- ยุทธศาสตร์ที่ ๖ การพัฒนา ส่งเสริมการบริหารจัดการบ้านเมืองที่ดี

## ๒.๘.ความเชื่อมโยงของยุทธศาสตร์ในภาพรวม

ยุทธศาสตร์ชาติ ๒๐ ปี

แผนพัฒนาเศรษฐกิจและสังคมแห่งชาติ ฉบับที่ ๑๓

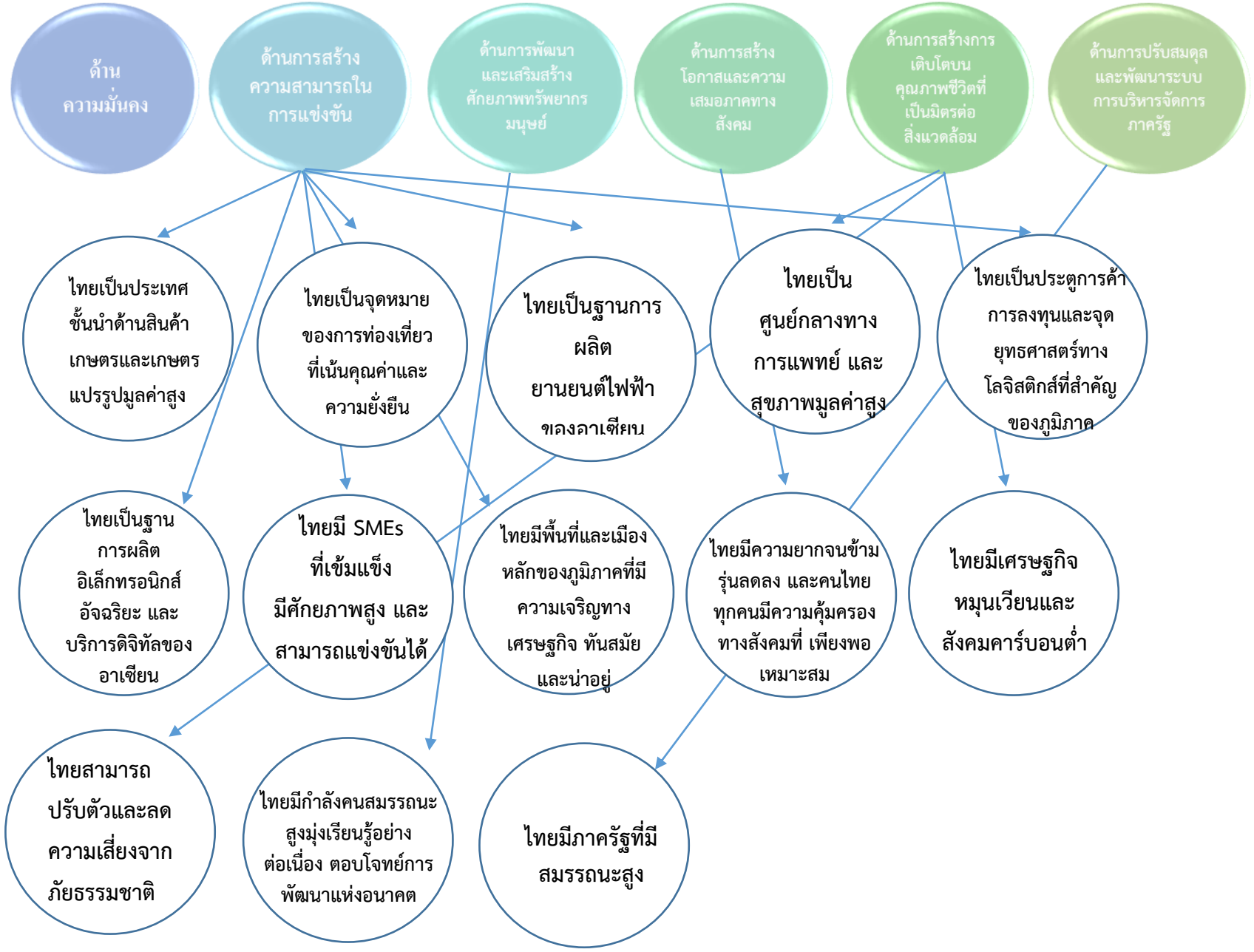

แผนพัฒนาเศรษฐกิจและสังคมแห่งชาติ ฉบับที่ ๑๓



แผนการพัฒนาภาคเหนือ

**แผนการพัฒนาภาคเหนือ**

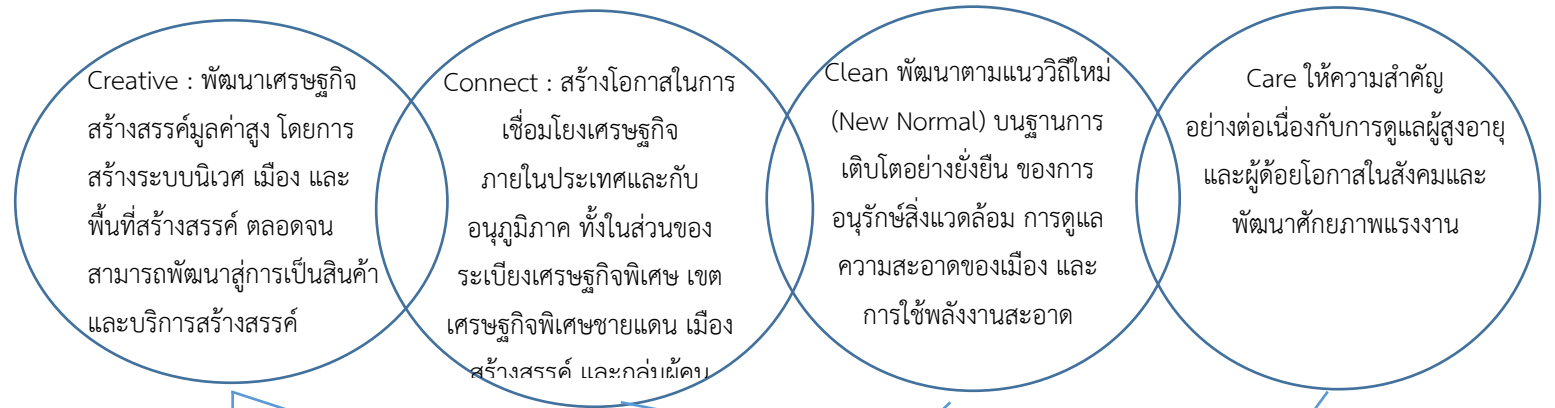

**แผนพัฒนาจังหวัด เชียงราย**

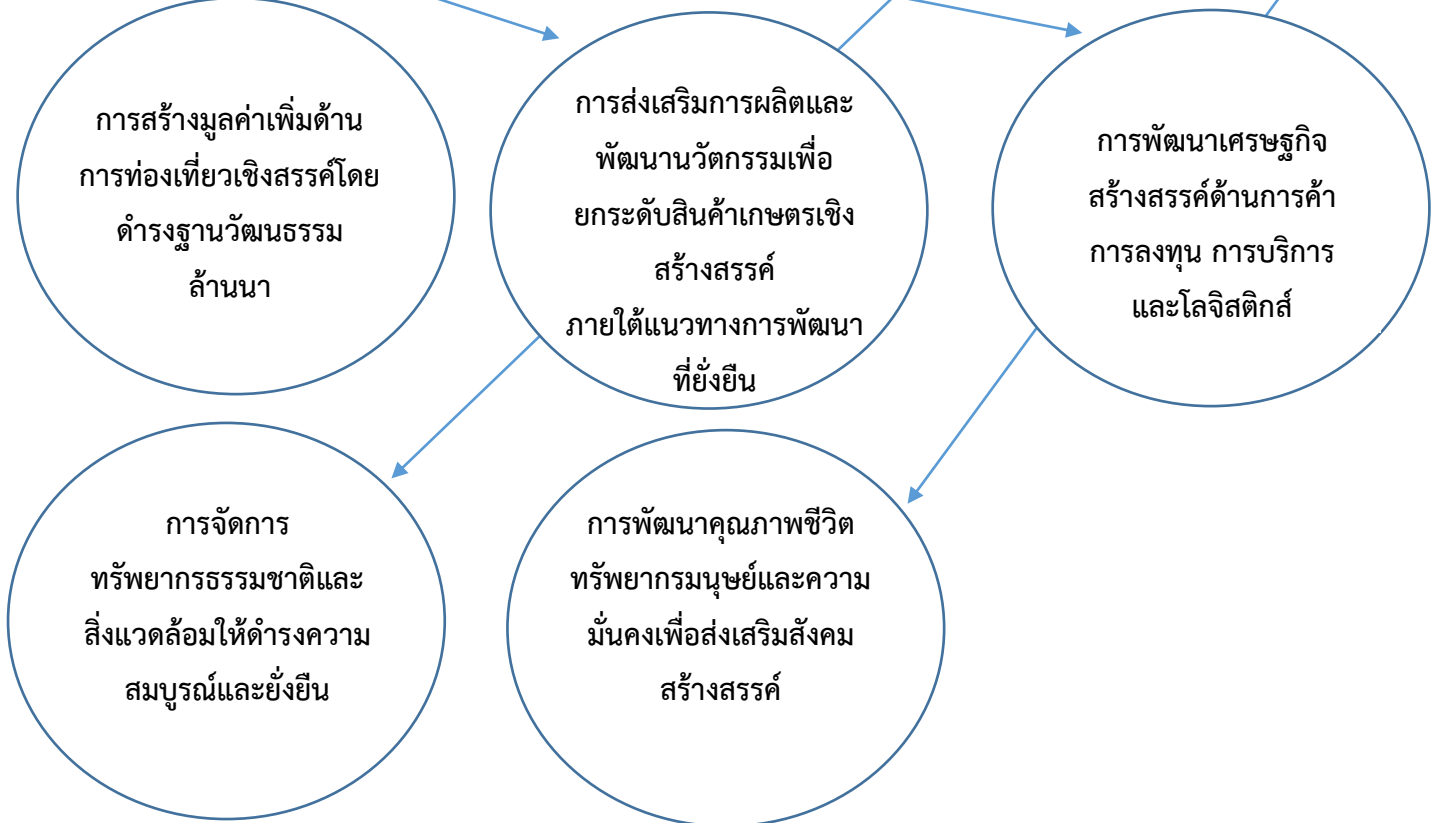

แผนพัฒนาจังหวัด  
เชียงราย

ยุทธศาสตร์ของ  
องค์การบริหารส่วนตำบล  
โป่งแพร่



### ๓. เเคราะห์เพื่อพัฒนาท้องถิ่น

#### ๓.๑ การวิเคราะห์กรอบการจัดทำยุทธศาสตร์ขององค์กรปกครองส่วนท้องถิ่น การวิเคราะห์ปัจจัยภายใน ( Internal Analysis )

##### จุดแข็ง

##### ๑. ด้านการบริหารราชการ

องค์การบริหารส่วนตำบลโป่งแพ้วมีการบริหารงานภายในองค์กร เป็น ๓ ส่วน คือ สภาองค์การบริหารส่วนตำบล คณะผู้บริหาร และพนักงานส่วนตำบล โดยเฉพาะพนักงานส่วนตำบลมีการแบ่งงานออกเป็น ๔ ส่วน คือ สำนักปลัด อบต., กองคลัง, กองช่าง และกองการศึกษา ศาสนาและวัฒนธรรม โดยขอบเขตความรับผิดชอบงานในหน้าที่ค่อนข้างหลากหลาย ซึ่งสามารถให้บริการแก่ประชาชนได้อย่างทั่วถึง ได้ประกาศใช้เป็นโครงสร้างอำนาจหน้าที่เพื่อเป็นหลักในการบริหารงาน และได้ประกาศคุณธรรมจริยธรรม

##### ๒. ด้านข้อกฎหมาย ระเบียบต่าง ๆ

องค์การบริหารส่วนตำบลโป่งแพ้ว ยึดหลักการบริหารตามกฎหมายระเบียบ ข้อบังคับ หนังสือสั่งการของกระทรวงมหาดไทยเป็นหลัก

##### ๓. ด้านบุคลากร

ปัจจุบันองค์การบริหารส่วนตำบลโป่งแพ้ว มีบุคลากรที่ปฏิบัติงานในสำนักงานจำนวน ๓๓ คน ซึ่งมีระดับการศึกษาตั้งแต่ ประถม มัธยมศึกษาตอนต้น ตอนปลาย ถึงปริญญาโท ซึ่งบุคคลเหล่านี้มีความรู้ความสามารถในการปฏิบัติงานด้านสำนักงาน

##### ๔. ด้านงบประมาณ

การจัดทำร่างข้อบัญญัติงบประมาณรายจ่ายประจำปีงบประมาณ เป็นลักษณะจำแนกตามแผนงาน ตามภารกิจ อำนาจหน้าที่ที่ต้องทำตามพระราชบัญญัติสภาตำบลและองค์การบริหารส่วนตำบล เพื่อให้เป็นไปตามความต้องการของประชาชนและสามารถบริหารงบประมาณอย่างประหยัด และเหมาะสมเพื่อประสิทธิภาพและประสิทธิผล

##### ๕. ด้านการประสานงานส่วนราชการ

องค์กรซึ่งอยู่ภายใต้การกำกับดูแล ทางอำเภอ จังหวัด และการประสานงานกับหน่วยงานอื่นที่จากกระทรวงต่าง ๆ ที่ปฏิบัติงานในอำเภอและจังหวัด เพื่อตอบสนองการดำเนินการจากส่วนกลาง และส่วนภูมิภาคโดยให้การสนับสนุนด้านข้อมูลตลอดจนงบประมาณบางส่วน และปฏิบัติงานอื่นที่ได้รับมอบหมาย

##### ๖. ด้านระบบข้อมูล (Data System)

มีการจัดเก็บข้อมูล อย่างเป็นระบบ และบันทึกพร้อมทั้งสำรองข้อมูลที่สำคัญลงในคอมพิวเตอร์ สามารถสืบค้นพื้นฐานได้ง่ายผ่านทางเว็บไซต์ขององค์การบริหารส่วนตำบลโป่งแพ้ว

##### ๗. ด้านระบบเทคโนโลยี

มีระบบเทคโนโลยีที่ทันสมัย ทำให้การติดต่อสื่อสารง่ายและมีความสะดวก

##### ๘. เป็นหน่วยงานหลักในการปัญหาและความต้องการของประชาชน

องค์การบริหารส่วนตำบลได้ถูกจัดวางให้เป็นหน่วยงานหลักในการประสานการแก้ไขปัญหาและพัฒนาชุมชนระดับตำบล / หมู่บ้าน ซึ่งองค์การบริหารส่วนตำบล จะต้องศึกษา รวบรวม วิเคราะห์ปัญหา ความต้องการให้ทราบถึงมิติของปัญหาใน ๓ ด้าน เพื่อใช้เป็นข้อมูลในการกำหนดเป้าหมายการพัฒนา และแผนงาน / โครงการ คือ ๑.ลักษณะหรือสภาพปัญหา ๒. สาเหตุของปัญหา ๓. แนวทางการแก้ไขปัญหา อีก



ทั้งได้มีการบูรณาการจัดทำแผนเพื่อให้เกิดประสิทธิภาพในการพัฒนาและการแก้ไขปัญหาของประชาชนได้ตรงกับความต้องการ ได้เปิดโอกาสให้ประชาชนสามารถเข้ามามีส่วนร่วมในการจัดทำแผนพัฒนาท้องถิ่น โดยร่วมเสนอปัญหาความต้องการโครงการ / กิจกรรม ตามกระบวนการประชาคม, ร่วมเป็นคณะกรรมการจัดทำแผนพัฒนาขององค์การบริหารส่วนตำบล, ให้ประชาชนได้ประเมินผลการปฏิบัติตามแผนขององค์การบริหารส่วนตำบล โดยเมื่อสิ้นปีประมาณให้จัดประชุมประชาคมเพื่อเปิดโอกาสให้ประชาชนได้แสดงความคิดเห็นต่อผลงานในรอบปี

### จุดอ่อน

#### ๑. ด้านงบประมาณ

เนื่องจากมีข้อจำกัดทางด้านงบประมาณ ทำให้ไม่สามารถดำเนินโครงการขนาดใหญ่ ซึ่งต้องใช้งบประมาณสูงและมีความจำเป็นได้น้อย เช่น โครงการขุดลอก โครงการก่อสร้างฝาย และเกิดเหตุภัยธรรมชาติไม่มีงบประมาณเพียงพอในการช่วยเหลือประชาชน

#### ๒. ด้านบุคลากร

พนักงานและเจ้าหน้าที่มีน้อยไม่พอกับปริมาณงานและภาระหน้าที่ที่รับผิดชอบ การแบ่งงานในการทำงานของพนักงานส่วนตำบล เจ้าหน้าที่ ยังมีความซ้ำซ้อนและบางตำแหน่งมีภาระหน้าที่รับผิดชอบหลายอย่าง

ระเบียบบริหารงานบุคคลส่วนท้องถิ่น พ.ศ. ๒๕๔๒ ได้กำหนดภาระค่าใช้จ่ายไม่เกิน ๔๐ เปอร์เซ็นต์ของงบประมาณรายจ่ายประจำปี ทำให้เกิดข้อจำกัดในการบริหารงานบุคคลทั้งความก้าวหน้าของพนักงาน สวัสดิการ

#### ๓. ด้านข้อกฎหมาย ระเบียบต่าง ๆ

กฎหมาย ระเบียบต่าง ๆ มีการเปลี่ยนแปลงอยู่ตลอด ทำให้บุคลากรมีความรู้ด้านกฎหมาย และระเบียบไม่ครบถ้วน

### การวิเคราะห์ปัจจัยภายนอก (External Analysis)

#### วิเคราะห์โอกาส

##### ๑. ด้านการเมืองการปกครอง

ตามรัฐธรรมนูญแห่งราชอาณาจักรไทย พุทธศักราช ๒๕๕๐ เป็นต้นมา บทบาทอำนาจหน้าที่และความรับผิดชอบขององค์กรปกครองส่วนท้องถิ่น ได้เปลี่ยนแปลงองค์กรปกครองส่วนท้องถิ่น โดยกำหนดกรอบความเป็นอิสระ ในการปกครองตนเอง ตามเจตนารมณ์ของประชาชนและความเป็นอิสระในการกำหนดนโยบายในการปกครอง การบริหาร การบริหารงานบุคคลการเงินและการคลัง และมีอำนาจหน้าที่เป็นของตนเองโดยเฉพาะ ซึ่งเป็นการสร้างโอกาสอันดีต่อการดำเนินกิจการการบริหารงานท้องถิ่น

##### ๒. ด้านงบประมาณ

ได้รับเงินอุดหนุนต่าง ๆ จากส่วนกลางเพิ่มมากขึ้นทำให้เกิดการพัฒนาในท้องถิ่นเพิ่มยิ่งขึ้น

##### ๓. ด้านนโยบายรัฐบาล/กฎหมาย

นโยบายด้านการปราบปรามยาเสพติด ทำให้ชุมชนมีความเข้มแข็งเพิ่มขึ้นเป็นอย่างมาก  
นโยบายด้านการแก้ไขปัญหาความยากจน ซึ่งประกอบมาตรการ สร้างรายได้ ลดรายจ่าย และเพิ่มการขยายโอกาสโดยสนับสนุนหนึ่งตำบลหนึ่งผลิตภัณฑ์ (OTOP) ให้เข้มแข็ง

นโยบายด้านการให้ความช่วยเหลือด้านแหล่งเงินทุนแก่ประชาชนในการนำเงินไปลงทุน ประกอบอาชีพ โครงการกองทุนหมู่บ้านและชุมชนเมือง ได้สร้างงาน สร้างรายได้ส่งผลให้เกิดการกระจายรายได้

นโยบายด้านการป้องกันและปราบปรามการทุจริต คอร์รัปชันในวงราชการ และเอกชน เพื่อให้เกิดความโปร่งใสและตรวจสอบได้ โดยกระบวนการมีส่วนร่วมจากภาคประชาชน ทำให้ท้องถิ่นนำเงินงบประมาณที่เหลือจากการประมูลมาสร้างมูลค่าเพิ่มได้อีก

นโยบายด้านกฎหมายมีกฎหมายหลายฉบับที่ทำให้เห็นว่ามีกำหนดตัวบทกฎหมายและกลไกทางกฎหมาย เพื่อให้กระจายอำนาจเป็นไปอย่างโปร่งใส และสามารถถูกตรวจสอบจากประชาชนและองค์กรต่าง ๆ ตามที่กฎหมายบัญญัติไว้ เช่น

- พระราชบัญญัติกำหนดแผนและขั้นตอนการกระจายอำนาจ พ.ศ. ๒๕๔๒
- พระราชบัญญัติว่าด้วยการลงคะแนนเสียงเพื่อถอดถอนสมาชิกสภาท้องถิ่นหรือผู้บริหารท้องถิ่น พ.ศ. ๒๕๔๒

#### ๔. ประชาคมอาเซียน (ASEAN Community)

การเข้าสู่ประชาคมอาเซียนนับเป็นโอกาสของท้องถิ่น ไม่ว่าจะเป็นการขยายตัวมากขึ้นของเศรษฐกิจ การขนส่งทางอากาศ บริการด้านการท่องเที่ยว บริการสุขภาพ และบริการโลจิสติกส์ ,โครงสร้างเศรษฐกิจเปลี่ยนแปลงไปสู่การผลิตสินค้าที่มีมูลค่าเพิ่มสูงขึ้น, กฎระเบียบและมาตรฐานเป็นสากลมากขึ้น, การกระจายความเจริญมากขึ้น, สังคมมีความหลากหลายเชื้อชาติและวัฒนธรรมมากขึ้น

#### ๕. ด้านการเกษตร

พื้นที่ส่วนใหญ่ของท้องถิ่นเป็นพื้นที่ราบทำให้เหมาะสำหรับการเพาะปลูก เกษตรกรรม ซึ่งประชากรส่วนใหญ่สามารถเพาะปลูกข้าวและข้าวโพดเฉลี่ยได้ประมาณปีละ ๒ ครั้ง

#### ๖. ด้านการคมนาคม

มีถนนสายหลักผ่านตลอดทั้งตำบล ทำให้ประชาชนได้รับความสะดวกในการเดินทาง การขนส่งสินค้า

#### ๗. ด้านการศึกษา

พื้นที่ตำบลโป่งแพ้ว มีความเจริญ ก้าวหน้า ในธุรกิจ และเป็นแหล่งเรียนรู้สำหรับประชาชนในพื้นที่

#### ๘. ด้านแหล่งน้ำ

พื้นที่ตำบลโป่งแพ้วมีอ่างเก็บน้ำหลายแห่ง ทำให้ประชาชนได้อาศัยแหล่งน้ำดังกล่าวใช้ทำมาหากิน อุปโภค บริโภค อีกทั้งยังสามารถปรับปรุงให้เป็นแหล่งท่องเที่ยวได้

### วิเคราะห์อุปสรรค

#### ๑. ด้านสังคม และวัฒนธรรม

การเปลี่ยนแปลงภาวะเศรษฐกิจแบบทุนนิยมตะวันตกที่แพร่เข้ามา ทำให้เกิดกระแสโลกาภิวัตน์การสื่อสารไร้พรมแดนทำให้เกิดค่านิยมทางวัฒนธรรมตะวันตก แก่ประชาชนและเยาวชนรุ่นใหม่ในสังคมท้องถิ่น ประชาชนและเยาวชนหันมาบริโภคสินค้าฟุ่มเฟือย การรับโฆษณา สื่อสิ่งพิมพ์ที่มอมเมาประชาชนโดยไม่มีการพิจารณาอย่างรอบคอบ ก่อให้เกิดผลกระทบทางด้านสังคมและวัฒนธรรมบริโภคนิยมเยาวชนขาดความรับผิดชอบต่อตนเองและสังคม

#### ๒. ด้านเศรษฐกิจ

ได้รับผลกระทบทางด้านเศรษฐกิจจากการขึ้นราคาน้ำมัน และสินค้าราคาแพงทำให้ประชาชนต้องรับภาระค่าครองชีพสูง

### ๓. ด้านสิ่งแวดล้อม

ภัยธรรมชาติ ทำให้ประชาชนได้รับความเดือดร้อน เสียหาย เช่น อุทกภัย วาตภัย แผ่นดินไหว อัคคีภัย ปัญหาหมอกควัน และสาธารณภัยต่าง ๆ โรคระบาดต่าง ๆ และประชาชนขาดจิตสำนึกที่ดีในการอนุรักษ์สิ่งแวดล้อม สถานประกอบการและบ้านเรือนประชาชน ปล่อยน้ำเสีย สิ่งปฏิกูล ขยะลงสู่ลำเหมือง และไม่มีมาตรการแยกขยะอย่างถูกวิธี

### ๔. ด้านการศึกษา

ประชาชนในพื้นที่ที่มีค่านิยมส่งบุตรหลานไปศึกษาต่อในเมือง โดยมีแนวคิดว่าการศึกษาในเมืองมีคุณภาพมากกว่า ควรมีการยกระดับคุณภาพการศึกษาในชุมชนท้องถิ่นให้เกิดความเชื่อมั่นของชุมชนมากยิ่งขึ้น

\* สถานศึกษายังขาดบุคลากรผู้สอนในบางวิชาและงบประมาณมีจำนวนจำกัด

### ๕. ด้านการเกษตร

พื้นที่ตำบลโป่งแพร่เป็นพื้นที่การเกษตร การลงทุนทางด้านเกษตรมีต้นทุนสูง และตลาดซื้อ-ขายพืชผลทางการเกษตรยังไม่มีตลาดรองรับการจำหน่ายสินค้าการเกษตรเพียงพอต่อความต้องการ

#### ๓.๒ การประเมินสถานการณ์สภาพแวดล้อมภายนอกที่เกี่ยวข้อง

ด้วยมาตรการการควบคุมโรคที่ทุกประเทศใช้อยู่ขณะนี้ ตั้งแต่การลดการเดินทาง การเข้าออกพื้นที่ การปิดสนามบิน การใช้มาตรการ Social distancing มีการปิดสถานที่ ปิดสถานการค้า และกิจกรรมทางเศรษฐกิจ ปิดเมือง ฯลฯ ย่อมมีผล กระทั่งไปถึงการชะงักงันของเศรษฐกิจการค้า การทำงานผลิต และอุตสาหกรรมท่องเที่ยวและอุตสาหกรรมต่อเนื่อง โรงแรม ร้านอาหาร รวมไปถึงการผลิตในภาคอุตสาหกรรม ขณะเดียวกันทุกคนมีความกังวล และต้องดูแลปกป้องตัวเองมีการกักตัวอยู่กับบ้าน หลายคนไม่สามารถมาทำงานหาเลี้ยงชีพแบบปกติได้ ธุรกิจจำนวนมากต้องหยุดกิจการ หรือทำได้ไม่เต็มประสิทธิภาพ จนทำให้ขาดรายได้มาจุนเจือครอบครัว ถึงแม้ว่ารัฐบาลจะมีมาตรการเยียวยา ผู้ขาดรายได้ในรูปแบบ คนไทยไม่ทิ้งกัน แต่ก็ยังเกิดความเครียดและปัญหาทางสุขภาพจิตตามมา การค้าและการลงทุนเกิดผลกระทบค่อนข้างรุนแรง แม้แต่เศรษฐกิจโลกก็กำลังเข้าสู่วิกฤติเศรษฐกิจ ซึ่งมีที่มาจากโควิด ๑๙ เป็นสำคัญ

ผลกระทบทางลบจากการแพร่กระจายของเชื้อไวรัสโควิด-๑๙ จึงเกิดปัญหาอย่างมาก โดยเฉพาะคนยากจนที่ต้องทำงานหาเลี้ยงชีพเป็นวันๆ ซึ่งคนเหล่านี้จะต้องตกงาน สูญเสียรายได้ ข้ำราย คนยากจนเหล่านี้ยังไม่สามารถเข้าถึงบริการทางด้านสาธารณสุขได้เท่ากับคนที่มั่งคั่ง การร่วมแรงร่วมใจฟันฝ่าอุปสรรค จึงต้องช่วยเหลือแบ่งปัน เพื่อให้ผ่านวิกฤตินี้ไปได้

ผลกระทบที่สำคัญอีกด้านคือการผลิตอุตสาหกรรม ซึ่งส่งผลต่อสินค้าขาดแคลน เช่น เครื่องมือ อุปกรณ์ทางการแพทย์ การดูแลสุขภาพ ที่ทำให้สินค้ามีราคาแพง เช่น หน้ากากอนามัย หรือเจลล้างมือ สินค้าอุปโภคบริโภคที่จำเป็น เกิดปัญหาการเก็งกำไร

ผลกระทบในระยะยาว เนื่องจากการเติบโตทางเศรษฐกิจลดลง ทำให้สูญเสียการพัฒนาทรัพยากรมนุษย์ ที่เกี่ยวข้องกับการจ้างงาน ที่ประเทศจะสูญเสียขีดความสามารถในการแข่งขันและการเจริญเติบโตทางเศรษฐกิจในระยะยาว เนื่องจากจะต้องใช้ทรัพยากรจำนวนมากมาลงทุนกับการป้องกันและรักษาโรคโควิด-๑๙ มีการนำเงินกู้จำนวนมากมาใช้จ่าย จนอาจขาดแคลนทรัพยากรในการลงทุนในโครงสร้างพื้นฐานที่จำเป็น

## ส่วนที่ ๓

## การนำแผนพัฒนาท้องถิ่นไปสู่การปฏิบัติ

## ๑. ยุทธศาสตร์การพัฒนาและแผนงาน

ที่	ยุทธศาสตร์	ด้าน	แผนงาน	หน่วยงาน รับผิดชอบหลัก	หน่วยงาน สนับสนุน
๑	ยุทธศาสตร์ที่ ๑ การพัฒนา โครงสร้างพื้นฐาน ระบบ คมนาคมขนส่ง รองรับการ ขยายตัวทางการขนส่งเชื่อมโยง กลุ่มประเทศ GMS และ ASEAN	การเศรษฐกิจ บริการชุมชนและ สังคม	อุตสาหกรรมและการโยธา เคหะและชุมชน	กองช่าง	สำนักปลัด กองคลัง
๒	ยุทธศาสตร์ที่ ๒ ส่งเสริมและ พัฒนาศักยภาพด้านการศึกษา เพื่อเตรียมความพร้อมสู่ ประชาคมอาเซียนและ สร้างมูลค่าด้านเศรษฐกิจและ การท่องเที่ยว	บริการชุมชนและ สังคม	การศึกษา เคหะและชุมชน	กองการศึกษาฯ กองช่าง	สำนักปลัด กองคลัง
๓	ยุทธศาสตร์ที่ ๓ เติบโตสถาบัน ชาติ ศาสนา พระมหากษัตริย์ และส่งเสริม อนุรักษ์วัฒนธรรม จารีต ประเพณี ภูมิปัญญาท้องถิ่น	บริหารงานทั่วไป บริการชุมชนและ สังคม	บริหารงานทั่วไป งานระดับก่อนวัยเรียนและ ประถมศึกษา	สำนักปลัด กองการศึกษาฯ	กองคลัง กองช่าง
๔	ยุทธศาสตร์ที่ ๔ การส่งเสริม และพัฒนาคุณภาพชีวิต สาธารณสุข และการป้องกัน บรรเทาสาธารณภัย	บริหารงานทั่วไป บริการชุมชนและ สังคม	บริหารงานทั่วไป การรักษาความสงบภายใน สาธารณสุข สังคมสงเคราะห์ เคหะและชุมชน สร้างความเข้มแข็งของชุมชน การศาสนาวัฒนธรรมและ นันทนาการ การเกษตร	สำนักปลัด กองการศึกษาฯ	กองคลัง กองช่าง
๕	ยุทธศาสตร์ที่ ๕ การบริหาร จัดการและการอนุรักษ์ ทรัพยากรธรรมชาติและ สิ่งแวดล้อมให้ดำรง ความสมบูรณ์และยั่งยืน	การเศรษฐกิจ	การเกษตร	สำนักปลัด	กองคลัง กองช่าง กองการศึกษาฯ
๖	ยุทธศาสตร์ที่ ๖ การพัฒนา ส่งเสริมการบริหารจัดการ บ้านเมืองที่ดี	บริหารทั่วไป	บริหารงานทั่วไป	สำนักปลัด กองคลัง	กองช่าง กองการศึกษาฯ
รวม	.....๖.....	.....๓.....	.....๑๑.....	.....๔.....	.....๔.....

รายละเอียดโครงการพัฒนา  
แผนพัฒนาท้องถิ่น (พ.ศ.๒๕๖๖ – ๒๕๗๐)  
องค์การบริหารส่วนตำบลโป่งแพ้ว อำเภอแม่ลาว จังหวัดเชียงราย

- ก. ยุทธศาสตร์จังหวัดเชียงราย ที่ ๓ การพัฒนาเศรษฐกิจสร้างสรรค์ด้านการค้า การลงทุน การบริการ และ โลจิสติกส์
- ข. ยุทธศาสตร์การพัฒนาขององค์การปกครองส่วนท้องถิ่นในเขตจังหวัดเชียงราย ที่ ๔ การพัฒนาขีดความสามารถในการแข่งขันด้านการค้าการลงทุนและบริการ โลจิสติกส์ เชื่อมโยงกลุ่มจังหวัด กลุ่มอาเซียน+๖ และ GMS
- ยุทธศาสตร์การพัฒนาขององค์การบริหารส่วนตำบลโป่งแพ้ว ที่ ๑ การพัฒนาโครงสร้างพื้นฐาน ระบบคมนาคมขนส่ง รองรับการค้าขายตัวทางการขนส่งเชื่อมโยงกลุ่มประเทศ GMS และ ASEAN
- แผนงานอุตสาหกรรมและการโยธา

ที่	โครงการ	วัตถุประสงค์	เป้าหมาย (ผลผลิตของ โครงการ)	งบประมาณ					ตัวชี้วัด (KPI)	ผลที่คาดว่าจะได้รับ	หน่วยงาน รับผิดชอบหลัก
				๒๕๖๖ (บาท)	๒๕๖๗ (บาท)	๒๕๖๘ (บาท)	๒๕๖๙ (บาท)	๒๕๗๐ (บาท)			
๑	โครงการติดตั้งระบบสูบน้ำบาดาลด้วยโซล่าเซลล์ หมู่ที่ ๑ บ้านป่าซางเหนือ	- เพื่อให้ประชาชนมีน้ำอุปโภค บริโภค		๙๐๐,๐๐๐	-	-	-	-		- ประชาชนมีน้ำอุปโภค บริโภค	กองช่าง
๒	โครงการติดตั้งกล่องวงจรปิดสาธารณะภายในหมู่บ้าน หมู่ที่ ๑ บ้านป่าซางเหนือ	- เพื่อความปลอดภัยในชีวิตและทรัพย์สินของประชาชน		๗๒๖,๐๐๐	-	-	-	-		ประชาชนมีความปลอดภัยในชีวิตและทรัพย์สิน	กองช่าง
๓	โครงการปรับปรุงระบบท่อส่งจ่ายระบบน้ำประปาของหมู่บ้าน หมู่ที่ ๑ บ้านป่าซางเหนือ	เพื่อให้ประชาชนมีน้ำอุปโภค บริโภค	วางท่อ PVC. ขนาด ๔" ยาว ๑,๒๗๐ เมตร	-	๓๕๐,๐๐๐	-	-	-	วางท่อ ๑ สาย	- ประชาชนมีน้ำอุปโภค บริโภค	กองช่าง

หมายเหตุ : ๑. แบบ ผ.๐๒ เป็นแบบสำหรับองค์การบริหารส่วนตำบลโป่งแพ้ว ดำเนินการ ที่ต้องลงรายละเอียดในแผนพัฒนาท้องถิ่น (พ.ศ.๒๕๖๖ – ๒๕๗๐) เพื่อนำไปจัดทำเป็นงบประมาณรายจ่าย

๒. ทั้งนี้องค์การบริหารส่วนตำบลโป่งแพ้ว จะนำโครงการในแบบ ผ.๐๒ ไปของงบประมาณจากหน่วยงานอื่น ก็สามารถดำเนินการได้ โดยไม่ต้อง “แก้ไข” หรือ “เปลี่ยนแปลง” ไปอยู่ในแบบ ผ.๐๒/๒

รายละเอียดโครงการพัฒนา  
แผนพัฒนาท้องถิ่น (พ.ศ.๒๕๖๖ – ๒๕๗๐)  
องค์การบริหารส่วนตำบลโป่งแพ้ว อำเภอแม่ลาว จังหวัดเชียงราย

ก. ยุทธศาสตร์จังหวัดเชียงราย ที่ ๓ การพัฒนาเศรษฐกิจสร้างสรรค์ด้านการค้า การลงทุน การบริการ และ โลจิสติกส์

ข. ยุทธศาสตร์การพัฒนาขององค์กรปกครองส่วนท้องถิ่นในเขตจังหวัดเชียงราย ที่ ๔ การพัฒนาขีดความสามารถในการแข่งขันด้านการค้าการลงทุนและบริการ โลจิสติกส์ เชื่อมโยงกลุ่มจังหวัด  
กลุ่มอาเซียน+๖ และ GMS

ยุทธศาสตร์การพัฒนาขององค์การบริหารส่วนตำบลโป่งแพ้ว ที่ ๑ การพัฒนาโครงสร้างพื้นฐาน ระบบคมนาคมขนส่ง รองรับการค้าขายตัวทางการขนส่งเชื่อมโยงกลุ่มประเทศ GMS และ ASEAN  
แผนงานอุตสาหกรรมและการโยธา

ที่	โครงการ	วัตถุประสงค์	เป้าหมาย (ผลผลิตของ โครงการ)	งบประมาณ					ตัวชี้วัด (KPI)	ผลที่คาดว่าจะได้รับ	หน่วยงาน รับผิดชอบหลัก
				๒๕๖๖ (บาท)	๒๕๖๗ (บาท)	๒๕๖๘ (บาท)	๒๕๖๙ (บาท)	๒๕๗๐ (บาท)			
๔	โครงการขยายผิวจราจรถนน คอนกรีตเสริมเหล็ก ซอย ๑๒ หมู่ที่ ๑ บ้านป่าซางเหนือ	เพื่อให้ประชาชน มีการคมนาคมที่ สะดวกและ ปลอดภัย	ขยายไหล่ทางกว้าง ๑.๐๐ ม. ยาว ๒๔๗ ม. หน้า ๐.๑๕ ม.	-	-	๑๕๔,๐๐๐	-	-	ขยายผิวถนน จำนวน ๑ เส้น	ประชาชนมีการ คมนาคมที่สะดวกและ ปลอดภัย	กองช่าง
๕	โครงการก่อสร้างรางระบายน้ำ คสล.แบบมีฝาปิด ซอย ๖ หมู่ที่ ๑ บ้านป่าซางเหนือ	เพื่อป้องกันน้ำ ท่วมและมีน้ำใช้ ในพื้นที่ การเกษตร	กว้าง ๐.๓๐ ม. ยาว ๔๖ .๐๐ ม. ลึก ๐.๕๐ ม.	-	-	-	๑๗๖,๐๐๐	-	รางระบายน้ำ ๑ แห่ง	สามารถป้องกันน้ำ ท่วมและมีน้ำใช้ ในพื้นที่การเกษตร	กองช่าง
๖	โครงการก่อสร้างรางระบายน้ำ คสล. แบบมีฝาปิด ซอย ๑๑ หมู่ที่ ๑ บ้านป่าซางเหนือ	เพื่อป้องกันน้ำ ท่วมและมีน้ำใช้ ในพื้นที่ การเกษตร	กว้าง ๐.๓๐ ม. ยาว ๗๐ .๐๐ ม ลึก ๐.๕๐ ม.	-	-	-	๒๖๘,๐๐๐	-	รางระบายน้ำ ๑ แห่ง	สามารถป้องกันน้ำ ท่วมและมีน้ำใช้ ในพื้นที่การเกษตร	กองช่าง

หมายเหตุ : ๑. แบบ ผ.๐๒ เป็นแบบสำหรับองค์การบริหารส่วนตำบลโป่งแพ้ว ดำเนินการ ที่ต้องลงรายละเอียดในแผนพัฒนาท้องถิ่น (พ.ศ.๒๕๖๖ – ๒๕๗๐) เพื่อนำไปจัดทำเป็นงบประมาณรายจ่าย

๒. ทั้งนี้องค์การบริหารส่วนตำบลโป่งแพ้ว จะนำโครงการในแบบ ผ.๐๒ ไปของงบประมาณจากหน่วยงานอื่น ก็สามารถดำเนินการได้ โดยไม่ต้อง “แก้ไข” หรือ “เปลี่ยนแปลง” ไปอยู่ในแบบ ผ.๐๒/๒

รายละเอียดโครงการพัฒนา  
แผนพัฒนาท้องถิ่น (พ.ศ.๒๕๖๖ – ๒๕๗๐)  
องค์การบริหารส่วนตำบลโป่งแพ้ว อำเภอแม่ลาว จังหวัดเชียงราย

ก. ยุทธศาสตร์จังหวัดเชียงราย ที่ ๓ การพัฒนาเศรษฐกิจสร้างสรรค์ด้านการค้า การลงทุน การบริการ และ โลจิสติกส์

ข. ยุทธศาสตร์การพัฒนาขององค์การปกครองส่วนท้องถิ่นในเขตจังหวัดเชียงราย ที่ ๔ การพัฒนาขีดความสามารถในการแข่งขันด้านการค้าการลงทุนและบริการ โลจิสติกส์ เชื่อมโยงกลุ่มจังหวัด  
กลุ่มอาเซียน+๖ และ GMS

ยุทธศาสตร์การพัฒนาขององค์การบริหารส่วนตำบลโป่งแพ้ว ที่ ๑ การพัฒนาโครงสร้างพื้นฐาน ระบบคมนาคมขนส่ง รองรับการค้าขยายตัวทางการขนส่งเชื่อมโยงกลุ่มประเทศ GMS และ ASEAN  
แผนงานอุตสาหกรรมและการโยธา

ที่	โครงการ	วัตถุประสงค์	เป้าหมาย (ผลผลิตของ โครงการ)	งบประมาณ					ตัวชี้วัด (KPI)	ผลที่คาดว่าจะได้รับ	หน่วยงาน รับผิดชอบหลัก
				๒๕๖๖ (บาท)	๒๕๖๗ (บาท)	๒๕๖๘ (บาท)	๒๕๖๙ (บาท)	๒๕๗๐ (บาท)			
๗	โครงการก่อสร้างถนน คสล. ซอย ๙/๑ หมู่ที่ ๑ บ้านป่าซางเหนือ	เพื่อให้ประชาชนมีการคมนาคมที่สะดวกและปลอดภัย	กว้าง ๔.๐๐ ม. ยาว ๒๕.๐๐ ม. หนา ๐.๑๕ ม.	-	-	-	-	๖๔,๐๐๐	ถนน คสล. จำนวน ๑ เส้น	ประชาชนมีการคมนาคมที่สะดวกและปลอดภัย	กองช่าง
๘	โครงการติดตั้งยางชะลอความเร็วตามถนนภายในหมู่บ้าน หมู่ที่ ๑ บ้านป่าซางเหนือ	เพื่อให้ประชาชนมีการคมนาคมที่สะดวกและปลอดภัย	ซอย ๖,๙,๑๒ ม.๑ กว้างจุดละ ๔.๐๐ ม. จำนวน ๖ จุด	-	-	-	-	๘๐,๐๐๐	ยางชะลอ ความเร็ว ๖ จุด	ประชาชนมีการคมนาคมที่สะดวกและปลอดภัย	กองช่าง
๙	โครงการก่อสร้างถนน คสล. ซอย ๗ (ระยะที่ ๒) หมู่ที่ ๑ บ้านป่าซางเหนือ	เพื่อให้ประชาชนมีการคมนาคมที่สะดวกและปลอดภัย	กว้าง ๓.๐๐ ม. ยาว ๑๖.๐๐ ม. หนา ๐.๑๕ ม.	-	-	-	-	๓๐,๐๐๐	ถนน คสล. จำนวน ๑ เส้น	ประชาชนมีการคมนาคมที่สะดวกและปลอดภัย	กองช่าง

หมายเหตุ : ๑. แบบ ผ.๐๒ เป็นแบบสำหรับองค์การบริหารส่วนตำบลโป่งแพ้ว ดำเนินการ ที่ต้องลงรายละเอียดในแผนพัฒนาท้องถิ่น (พ.ศ.๒๕๖๖ – ๒๕๗๐) เพื่อนำไปจัดทำเป็นงบประมาณรายจ่าย

๒. ทั้งนี้องค์การบริหารส่วนตำบลโป่งแพ้ว จะนำโครงการในแบบ ผ.๐๒ ไปของบประมาณจากหน่วยงานอื่น ก็สามารถดำเนินการได้ โดยไม่ต้อง “แก้ไข” หรือ “เปลี่ยนแปลง” ไปอยู่ในแบบ ผ.๐๒/๒

รายละเอียดโครงการพัฒนา  
แผนพัฒนาท้องถิ่น (พ.ศ.๒๕๖๖ – ๒๕๗๐)  
องค์การบริหารส่วนตำบลโป่งแพ้ว อำเภอแม่ลาว จังหวัดเชียงราย

ก. ยุทธศาสตร์จังหวัดเชียงราย ที่ ๓ การพัฒนาเศรษฐกิจสร้างสรรค์ด้านการค้า การลงทุน การบริการ และ โลจิสติกส์

ข. ยุทธศาสตร์การพัฒนาขององค์การปกครองส่วนท้องถิ่นในเขตจังหวัดเชียงราย ที่ ๔ การพัฒนาขีดความสามารถในการแข่งขันด้านการค้าการลงทุนและบริการ โลจิสติกส์ เชื่อมโยงกลุ่มจังหวัด  
กลุ่มอาเซียน+๖ และ GMS

ยุทธศาสตร์การพัฒนาขององค์การบริหารส่วนตำบลโป่งแพ้ว ที่ ๑ การพัฒนาโครงสร้างพื้นฐาน ระบบคมนาคมขนส่ง รองรับการค้าขายตัวทางการขนส่งเชื่อมโยงกลุ่มประเทศ GMS และ ASEAN  
แผนงานอุตสาหกรรมและการโยธา

ที่	โครงการ	วัตถุประสงค์	เป้าหมาย (ผลผลิตของ โครงการ)	งบประมาณ					ตัวชี้วัด (KPI)	ผลที่คาดว่าจะได้รับ	หน่วยงาน รับผิดชอบหลัก
				๒๕๖๖ (บาท)	๒๕๖๗ (บาท)	๒๕๖๘ (บาท)	๒๕๖๙ (บาท)	๒๕๗๐ (บาท)			
๑๐	โครงการวางท่อประปาภูเขา หมู่ที่ ๒ บ้านป่าซางใต้	เพื่อให้ประชาชน มีน้ำสำหรับการ อุปโภคและ บริโภค	วางท่อ PVC. ขนาด ๔" ยาว ๑,๓๔๒ ม.	๓๕๐,๐๐๐	-	-	-	-	วางท่อประปา จำนวน ๑ เส้น	ประชาชนมีน้ำสำหรับ การอุปโภคและ บริโภค	กองช่าง
๑๑	โครงการปรับปรุงระบบประปา และระบบท่อประปาหมู่บ้าน หมู่ที่ ๒ บ้านป่าซางใต้	เพื่อให้ประชาชน มีน้ำสำหรับการ อุปโภคและ บริโภค	ถังเก็บน้ำ คสล. ขนาด ๑๐๐ ลบ.ม.	-	๗๗๑,๐๐๐	-	-	-	ปรับปรุงระบบ ประปา ๑ จุด	ประชาชนมีน้ำสำหรับ การอุปโภคและ บริโภค	กองช่าง
๑๒	โครงการก่อสร้างคลองส่งน้ำ คอนกรีตเสริมเหล็กรูปตัวยู หมู่ที่ ๒ บ้านป่าซางใต้	เพื่อป้องกัน น้ำท่วมและมี น้ำใช้ในพื้นที่ การเกษตร	กว้าง ๒ เมตร ยาว ๕๓ เมตร	-	-	๓๕๐,๐๐๐	-	-	คลองส่งน้ำ คสล. จำนวน ๑ เส้น	สามารถป้องกันน้ำ ท่วมและมีน้ำใช้ใน พื้นที่การเกษตร	กองช่าง

หมายเหตุ : ๑. แบบ ผ.๐๒ เป็นแบบสำหรับองค์การบริหารส่วนตำบลโป่งแพ้ว ดำเนินการ ที่ต้องลงรายละเอียดในแผนพัฒนาท้องถิ่น (พ.ศ.๒๕๖๖ – ๒๕๗๐) เพื่อนำไปจัดทำเป็นงบประมาณรายจ่าย

๒. ทั้งนี้ องค์การบริหารส่วนตำบลโป่งแพ้ว จะนำโครงการในแบบ ผ.๐๒ ไปของงบประมาณจากหน่วยงานอื่น ก็สามารถดำเนินการได้ โดยไม่ต้อง “แก้ไข” หรือ “เปลี่ยนแปลง” ไปอยู่ในแบบ ผ.๐๒/๒



รายละเอียดโครงการพัฒนา  
แผนพัฒนาท้องถิ่น (พ.ศ.๒๕๖๖ – ๒๕๗๐)  
องค์การบริหารส่วนตำบลโป่งแพร่ อำเภอแม่ลาว จังหวัดเชียงราย

- ก. ยุทธศาสตร์จังหวัดเชียงราย ที่ ๓ การพัฒนาเศรษฐกิจสร้างสรรค์ด้านการค้า การลงทุน การบริการ และ โลจิสติกส์
- ข. ยุทธศาสตร์การพัฒนาขององค์การปกครองส่วนท้องถิ่นในเขตจังหวัดเชียงราย ที่ ๔ การพัฒนาขีดความสามารถในการแข่งขันด้านการค้าการลงทุนและบริการ โลจิสติกส์ เชื่อมโยงกลุ่มจังหวัด กลุ่มอาเซียน+๖ และ GMS
- ยุทธศาสตร์การพัฒนาขององค์การบริหารส่วนตำบลโป่งแพร่ ที่ ๑ การพัฒนาโครงสร้างพื้นฐาน ระบบคมนาคมขนส่ง รองรับการขยายตัวทางการขนส่งเชื่อมโยงกลุ่มประเทศ GMS และ ASEAN
- แผนงานอุตสาหกรรมและการโยธา

ที่	โครงการ	วัตถุประสงค์	เป้าหมาย (ผลผลิตของ โครงการ)	งบประมาณ					ตัวชี้วัด (KPI)	ผลที่คาดว่าจะได้รับ	หน่วยงาน รับผิดชอบหลัก
				๒๕๖๖ (บาท)	๒๕๖๗ (บาท)	๒๕๖๘ (บาท)	๒๕๖๙ (บาท)	๒๕๗๐ (บาท)			
๑๓	โครงการเจาะบ่อบาดาล หมู่ที่ ๒ บ้านป่าซางใต้	- เพื่อให้ ประชาชนมีน้ำ สำหรับการ อุปโภคและ บริโภค	บ่อบาดาล ๖” ความลึก ๔๓- ๑๐๐ ม. ปริมาณน้ำไม่ น้อยกว่า ๕ ลบ. ม./ชั่วโมง ๑ แห่ง	-	-	-	-	๓๓๖,๖๐๐		-ประชาชนมีน้ำ สำหรับการอุปโภค และบริโภค	กองช่าง

หมายเหตุ : ๑. แบบ ผ.๐๒ เป็นแบบสำหรับองค์การบริหารส่วนตำบลโป่งแพร่ ดำเนินการ ที่ต้องลงรายละเอียดในแผนพัฒนาท้องถิ่น (พ.ศ.๒๕๖๖ – ๒๕๗๐) เพื่อนำไปจัดทำเป็นงบประมาณรายจ่าย

๒. ทั้งนี้องค์การบริหารส่วนตำบลโป่งแพร่ จะนำโครงการในแบบ ผ.๐๒ ไปของงบประมาณจากหน่วยงานอื่น ก็สามารถดำเนินการได้ **โดยไม่ต้อง** “แก้ไข” หรือ “เปลี่ยนแปลง” ไปอยู่ในแบบ ผ.๐๒/๒

รายละเอียดโครงการพัฒนา  
แผนพัฒนาท้องถิ่น (พ.ศ.๒๕๖๖ - ๒๕๗๐)

องค์การบริหารส่วนตำบลโป่งแพร่ อำเภอแม่ลาว จังหวัดเชียงราย

- ก. ยุทธศาสตร์จังหวัดเชียงราย ที่ ๓ การพัฒนาเศรษฐกิจสร้างสรรค์ด้านการค้า การลงทุน การบริการ และ โลจิสติกส์
- ข. ยุทธศาสตร์การพัฒนาขององค์การปกครองส่วนท้องถิ่นในเขตจังหวัดเชียงราย ที่ ๔ การพัฒนาขีดความสามารถในการแข่งขันด้านการค้าการลงทุนและบริการ โลจิสติกส์ เชื่อมโยงกลุ่มจังหวัด กลุ่มอาเซียน+๖ และ GMS
- ยุทธศาสตร์การพัฒนาขององค์การบริหารส่วนตำบลโป่งแพร่ ที่ ๑ การพัฒนาโครงสร้างพื้นฐาน ระบบคมนาคมขนส่ง รองรับการขยายตัวทางการขนส่งเชื่อมโยงกลุ่มประเทศ GMS และ ASEAN  
แผนงานอุตสาหกรรมและการโยธา

ที่	โครงการ	วัตถุประสงค์	เป้าหมาย (ผลผลิตของ โครงการ)	งบประมาณ					ตัวชี้วัด (KPI)	ผลที่คาดว่าจะได้รับ	หน่วยงาน รับผิดชอบหลัก
				๒๕๖๖ (บาท)	๒๕๖๗ (บาท)	๒๕๖๘ (บาท)	๒๕๖๙ (บาท)	๒๕๗๐ (บาท)			
๑๔	โครงการก่อสร้างถนนคอนกรีตเสริมเหล็ก ซอยข้าง อบต.โป่งแพร่ หมู่ที่ ๓ บ้านโป่งแพร่	เพื่อให้ประชาชนมีการคมนาคมที่สะดวกและปลอดภัย	กว้าง ๓.๐๐๐ ม. ยาว ๒๕๐ ม. พร้อมวางท่อระบาย จำนวน ๓ จุด	๕๒๙,๐๐๐	-	-	-	-	ถนน คสล. จำนวน ๑ เส้น	ประชาชนมีการคมนาคมที่สะดวกและปลอดภัย	กองช่าง
๑๕	โครงการก่อสร้างถนนคอนกรีตเสริมเหล็ก ซอย ๑๙ หมู่ที่ ๓ บ้านโป่งแพร่	เพื่อให้ประชาชนมีการคมนาคมที่สะดวกและปลอดภัย	ยาว ๒๕๐ เมตร หนา ๐.๑๕ เมตร พร้อมวางท่อระบายน้ำ จำนวน ๓ จุด	๕๒๙,๐๐๐	-	-	-	-	ถนน คสล. จำนวน ๑ เส้น	ประชาชนมีการคมนาคมที่สะดวกและปลอดภัย	กองช่าง

รายละเอียดโครงการพัฒนา  
แผนพัฒนาท้องถิ่น (พ.ศ.๒๕๖๖ – ๒๕๗๐)  
องค์การบริหารส่วนตำบลโป่งแพร่ อำเภอแม่ลาว จังหวัดเชียงราย

- ก. ยุทธศาสตร์จังหวัดเชียงราย ที่ ๓ การพัฒนาเศรษฐกิจสร้างสรรค์ด้านการค้า การลงทุน การบริการ และ โลจิสติกส์  
ข. ยุทธศาสตร์การพัฒนาขององค์การปกครองส่วนท้องถิ่นในเขตจังหวัดเชียงราย ที่ ๔ การพัฒนาขีดความสามารถในการแข่งขันด้านการค้าการลงทุนและบริการ โลจิสติกส์ เชื่อมโยงกลุ่มจังหวัด กลุ่มอาเซียน+๖ และ GMS  
ยุทธศาสตร์การพัฒนาขององค์การบริหารส่วนตำบลโป่งแพร่ ที่ ๑ การพัฒนาโครงสร้างพื้นฐาน ระบบคมนาคมขนส่ง รองรับการค้าขายตัวทางการขนส่งเชื่อมโยงกลุ่มประเทศ GMS และ ASEAN  
แผนงานอุตสาหกรรมและการโยธา

ที่	โครงการ	วัตถุประสงค์	เป้าหมาย (ผลผลิตของ โครงการ)	งบประมาณ					ตัวชี้วัด (KPI)	ผลที่คาดว่าจะได้รับ	หน่วยงาน รับผิดชอบหลัก
				๒๕๖๖ (บาท)	๒๕๖๗ (บาท)	๒๕๖๘ (บาท)	๒๕๖๙ (บาท)	๒๕๗๐ (บาท)			
๑๖	โครงการก่อสร้างถนนคอนกรีตเสริมเหล็ก ซอย ๑๕ หมู่ที่ ๓ บ้านโป่งแพร่	เพื่อให้ประชาชนมีการคมนาคมที่สะดวกและปลอดภัย	กว้าง ๓.๐๐ เมตร ยาว ๒๗๓ เมตร หนา ๐.๑๕ เมตร	-	๕๖๑,๐๐๐	-	-	-	ถนน คสล. ๑ เส้น	ประชาชนมีการคมนาคมที่สะดวกและปลอดภัย	กองช่าง
๑๗	โครงการก่อสร้างถนนคอนกรีตเสริมเหล็ก เส้นทางเข้าอ่างห้วยเหี้ย หมู่ที่ ๓ บ้านโป่งแพร่	เพื่อให้ประชาชนมีการคมนาคมที่สะดวกและปลอดภัย	กว้าง ๖.๐๐ ยาว ๑,๓๙๔ หนา ๐.๑๕	-	-	๕,๔๓๑,๐๐๐	-	-	ถนน คสล. จำนวน ๑ เส้น	ประชาชนมีการคมนาคมที่สะดวกและปลอดภัย	กองช่าง
๑๘	โครงการปรับปรุงถนนหินคลุกถนนสายหนองเตา หมู่ที่ ๓ บ้านโป่งแพร่	เพื่อให้ประชาชนมีการคมนาคมที่สะดวกและปลอดภัย		-	-	๖๙๘,๐๐๐	-	-	ถนนหินคลุก จำนวน ๑ เส้น	ประชาชนมีการคมนาคมที่สะดวกและปลอดภัย	กองช่าง

หมายเหตุ : ๑. แบบ ผ.๐๒ เป็นแบบสำหรับองค์การบริหารส่วนตำบลโป่งแพร่ ดำเนินการ ที่ต้องลงรายละเอียดในแผนพัฒนาท้องถิ่น (พ.ศ.๒๕๖๖ – ๒๕๗๐) เพื่อนำไปจัดทำเป็นงบประมาณรายจ่าย

๒. ทั้งนี้องค์การบริหารส่วนตำบลโป่งแพร่ จะนำโครงการในแบบ ผ.๐๒ ไปของบประมาณจากหน่วยงานอื่น ก็สามารถดำเนินการได้ โดยไม่ต้อง “แก้ไข” หรือ “เปลี่ยนแปลง” ไปอยู่ในแบบ ผ.๐๒/๒

รายละเอียดโครงการพัฒนา  
แผนพัฒนาท้องถิ่น (พ.ศ.๒๕๖๖ – ๒๕๗๐)  
องค์การบริหารส่วนตำบลโป่งแพ้ว อำเภอแม่ลาว จังหวัดเชียงราย

- ก. ยุทธศาสตร์จังหวัดเชียงราย ที่ ๓ การพัฒนาเศรษฐกิจสร้างสรรค์ด้านการค้า การลงทุน การบริการ และ โลจิสติกส์
- ข. ยุทธศาสตร์การพัฒนาขององค์การปกครองส่วนท้องถิ่นในเขตจังหวัดเชียงราย ที่ ๔ การพัฒนาขีดความสามารถในการแข่งขันด้านการค้าการลงทุนและบริการ โลจิสติกส์ เชื่อมโยงกลุ่มจังหวัด กลุ่มอาเซียน+๖ และ GMS
- ยุทธศาสตร์การพัฒนาขององค์การบริหารส่วนตำบลโป่งแพ้ว ที่ ๑ การพัฒนาโครงสร้างพื้นฐาน ระบบคมนาคมขนส่ง รองรับการค้าขยายตัวทางการขนส่งเชื่อมโยงกลุ่มประเทศ GMS และ ASEAN  
แผนงานอุตสาหกรรมและการโยธา

ที่	โครงการ	วัตถุประสงค์	เป้าหมาย (ผลผลิตของ โครงการ)	งบประมาณ					ตัวชี้วัด (KPI)	ผลที่คาดว่าจะได้รับ	หน่วยงาน รับผิดชอบหลัก
				๒๕๖๖ (บาท)	๒๕๖๗ (บาท)	๒๕๖๘ (บาท)	๒๕๖๙ (บาท)	๒๕๗๐ (บาท)			
๑๙	โครงการปรับปรุงถนนหินคลุก ถนนสายบ้านท่าเชื่อมต่อถนนสายเดิม หมู่ที่ ๓ บ้านโป่งแพ้ว	เพื่อให้ประชาชนมีการคมนาคมที่สะดวกและปลอดภัย	กว้าง ๓.๐๐ เมตร ยาว ๑,๕๕๘ เมตร หนา ๐.๑๕ เมตร	-	-	-	-	-	ถนนหินคลุก ๑ เส้น	ประชาชนมีการคมนาคมที่สะดวกและปลอดภัย	กองช่าง
๒๐	โครงการปรับปรุงถนนหินคลุก ถนนสายห้วยน้ำขุ่น หมู่ที่ ๓ บ้านโป่งแพ้ว	เพื่อให้ประชาชนมีการคมนาคมที่สะดวกและปลอดภัย	จุดที่ ๑ กว้าง ๖.๐๐ ม. ยาว ๘๖๐ เมตร หนา ๐.๑๕ เมตร จุดที่ ๒ กว้าง ๒.๕๐ ม. ยาว ๕๗๗ เมตร หนา ๐.๑๕ เมตร พร้อมวางท่อระบายน้ำ	-	-	-	-	-	ถนนหินคลุก ๑ เส้น	ประชาชนมีการคมนาคมที่สะดวกและปลอดภัย	กองช่าง

หมายเหตุ : ๑. แบบ ผ.๐๒ เป็นแบบสำหรับองค์การบริหารส่วนตำบลโป่งแพ้ว ดำเนินการ ที่ต้องลงรายละเอียดในแผนพัฒนาท้องถิ่น (พ.ศ.๒๕๖๖ – ๒๕๗๐) เพื่อนำไปจัดทำเป็นงบประมาณรายจ่าย

๒. ทั้งนี้องค์การบริหารส่วนตำบลโป่งแพ้ว จะนำโครงการในแบบ ผ.๐๒ ไปของงบประมาณจากหน่วยงานอื่น ก็สามารถดำเนินการได้ โดยไม่ต้อง “แก้ไข” หรือ “เปลี่ยนแปลง” ไปอยู่ในแบบ ผ.๐๒/๒

รายละเอียดโครงการพัฒนา  
แผนพัฒนาท้องถิ่น (พ.ศ.๒๕๖๖ – ๒๕๗๐)  
องค์การบริหารส่วนตำบลโป่งแพร่ อำเภอแม่ลาว จังหวัดเชียงราย

- ก. ยุทธศาสตร์จังหวัดเชียงราย ที่ ๓ การพัฒนาเศรษฐกิจสร้างสรรค์ด้านการค้า การลงทุน การบริการ และ โลจิสติกส์
- ข. ยุทธศาสตร์การพัฒนาขององค์กรปกครองส่วนท้องถิ่นในเขตจังหวัดเชียงราย ที่ ๔ การพัฒนาขีดความสามารถในการแข่งขันด้านการค้าการลงทุนและบริการ โลจิสติกส์ เชื่อมโยงกลุ่มจังหวัด กลุ่มอาเซียน+๖ และ GMS
- ยุทธศาสตร์การพัฒนาขององค์การบริหารส่วนตำบลโป่งแพร่ ที่ ๑ การพัฒนาโครงสร้างพื้นฐาน ระบบคมนาคมขนส่ง รองรับการค้าขายตัวทางการขนส่งเชื่อมโยงกลุ่มประเทศ GMS และ ASEAN  
แผนงานอุตสาหกรรมและการโยธา

ที่	โครงการ	วัตถุประสงค์	เป้าหมาย (ผลผลิตของ โครงการ)	งบประมาณ					ตัวชี้วัด (KPI)	ผลที่คาดว่าจะได้รับ	หน่วยงาน รับผิดชอบหลัก
				๒๕๖๖ (บาท)	๒๕๖๗ (บาท)	๒๕๖๘ (บาท)	๒๕๖๙ (บาท)	๒๕๗๐ (บาท)			
๒๑	โครงการปรับปรุงถนนหินคลุก ถนนสายทุ่งป่าซาง หมู่ที่ ๓ บ้านโป่งแพร่	เพื่อให้ประชาชน มีการคมนาคมที่ สะดวกและ ปลอดภัย	กว้าง ๒.๕๐ เมตร ยาว ๖๐๙ เมตร หนา ๐.๑๕ เมตร	-	-	-	-	๒๗๐,๐๐๐	ถนนหินคลุก ๑ เส้น	ประชาชนมีการ คมนาคมที่สะดวกและ ปลอดภัย	กองช่าง
๒๒	โครงการปรับปรุงถนนหินคลุก ถนนสายทุ่งหลวงเชื่อมป่าสุสาน เก่า หมู่ที่ ๓ บ้านโป่งแพร่	เพื่อให้ประชาชน มีการคมนาคมที่ สะดวกและ ปลอดภัย	กว้าง ๓.๐๐ เมตร ยาว ๓๐๕ เมตร หนา ๐.๑๕ เมตร พร้อมวางท่อ ระบายน้ำ	-	-	-	-	๑๖๖,๐๐๐	ถนนหินคลุก ๑ เส้น	ประชาชนมีการ คมนาคมที่สะดวกและ ปลอดภัย	กองช่าง
๒๓	โครงการปรับปรุงถนนหินคลุก ถนนสายแพะใต้ หมู่ที่ ๓ บ้านโป่งแพร่	เพื่อให้ประชาชน มีการคมนาคมที่ สะดวกและ ปลอดภัย	กว้าง ๓.๐๐ เมตร ยาว ๖๓๕ เมตร หนา ๐.๑๕ เมตร	-	-	-	-	๓๘๘,๐๐๐	ถนนหินคลุก ๑ เส้น	ประชาชนมีการ คมนาคมที่สะดวกและ ปลอดภัย	กองช่าง

หมายเหตุ : ๑. แบบ ผ.๐๒ เป็นแบบสำหรับองค์การบริหารส่วนตำบลโป่งแพร่ ดำเนินการ ที่ต้องลงรายละเอียดในแผนพัฒนาท้องถิ่น (พ.ศ.๒๕๖๖ – ๒๕๗๐) เพื่อนำไปจัดทำเป็นงบประมาณรายจ่าย

๒. ทั้งนี้องค์การบริหารส่วนตำบลโป่งแพร่ จะนำโครงการในแบบ ผ.๐๒ ไปของงบประมาณจากหน่วยงานอื่น ก็สามารถดำเนินการได้ โดยไม่ต้อง “แก้ไข” หรือ “เปลี่ยนแปลง” ไปอยู่ในแบบ ผ.๐๒/๒

รายละเอียดโครงการพัฒนา  
แผนพัฒนาท้องถิ่น (พ.ศ.๒๕๖๖ – ๒๕๗๐)  
องค์การบริหารส่วนตำบลโป่งแพร่ อำเภอแม่ลาว จังหวัดเชียงราย

- ก. ยุทธศาสตร์จังหวัดเชียงราย ที่ ๓ การพัฒนาเศรษฐกิจสร้างสรรค์ด้านการค้า การลงทุน การบริการ และ โลจิสติกส์
- ข. ยุทธศาสตร์การพัฒนาขององค์การปกครองส่วนท้องถิ่นในเขตจังหวัดเชียงราย ที่ ๔ การพัฒนาขีดความสามารถในการแข่งขันด้านการค้าการลงทุนและบริการ โลจิสติกส์ เชื่อมโยงกลุ่มจังหวัด กลุ่มอาเซียน+๖ และ GMS
- ยุทธศาสตร์การพัฒนาขององค์การบริหารส่วนตำบลโป่งแพร่ ที่ ๑ การพัฒนาโครงสร้างพื้นฐาน ระบบคมนาคมขนส่ง รองรับการขยายตัวทางการขนส่งเชื่อมโยงกลุ่มประเทศ GMS และ ASEAN  
แผนงานอุตสาหกรรมและการโยธา

ที่	โครงการ	วัตถุประสงค์	เป้าหมาย (ผลผลิตของ โครงการ)	งบประมาณ					ตัวชี้วัด (KPI)	ผลที่คาดว่าจะได้รับ	หน่วยงาน รับผิดชอบหลัก
				๒๕๖๖ (บาท)	๒๕๖๗ (บาท)	๒๕๖๘ (บาท)	๒๕๖๙ (บาท)	๒๕๗๐ (บาท)			
๒๔	โครงการก่อสร้างศาลาพักผ่อน ฌาปนสถาน หมู่ที่ ๔ บ้านดอยน้อย	เพื่อให้ประชาชน มีสถานที่ในการ ประกอบพิธีการ ฌาปนกิจ	กว้าง ๖.๐๐ เมตร ยาว ๒๐ เมตร สูง ๖.๐๐ เมตร	๕๖๘,๐๐๐	-	-	-	-	ศาลาพักผ่อน ๑ หลัง	ประชาชนมีสถานที่ใน การประกอบพิธีการ ฌาปนกิจ	กองช่าง
๒๕	โครงการปรับปรุงถนนหินคลุก รอบหนองหม้อ หมู่ที่ ๔ บ้านดอยน้อย	เพื่อให้ประชาชน มีการคมนาคมที่ สะดวกและ ปลอดภัย	กว้าง ๓.๐๐ เมตร ยาว ๓๖๘ เมตร หนา ๐.๑๕ เมตร	๑๙๖,๐๐๐	-	-	-	-	ถนน หินคลุก ๑ เส้น	ประชาชนมีการ คมนาคมที่สะดวกและ ปลอดภัย	กองช่าง
๒๖	โครงการก่อสร้างฝายคอนกรีตเสริม เหล็ก ลำน้ำมอญ หมู่ที่ ๔ บ้านดอยน้อย	-เพื่อการ ชะลอ บริหาร และกักเก็บ น้ำ	กว้าง ๓.๐๐ เมตร ฝายคอนกรีต เสริมเหล็ก จำนวน ๑ แห่ง	๑๘๔,๐๐๐	-	-	-	-	ฝายคอนกรีต ๑ แห่ง	- ชะลอ บริหารและ กักเก็บน้ำเพื่อนำน้ำไป ทำการชลประทาน เกษตรกรรมแก่ ประชาชน	กองช่าง

หมายเหตุ : ๑. แบบ ผ.๐๒ เป็นแบบสำหรับองค์การบริหารส่วนตำบลโป่งแพร่ ดำเนินการ ที่ต้องลงรายละเอียดในแผนพัฒนาท้องถิ่น (พ.ศ.๒๕๖๖ – ๒๕๗๐) เพื่อนำไปจัดทำเป็นงบประมาณรายจ่าย

๒. ทั้งนี้องค์การบริหารส่วนตำบลโป่งแพร่ จะนำโครงการในแบบ ผ.๐๒ ไปของบประมาณจากหน่วยงานอื่น ก็สามารถดำเนินการได้ โดยไม่ต้อง “แก้ไข” หรือ “เปลี่ยนแปลง” ไปอยู่ในแบบ ผ.๐๒/๒

รายละเอียดโครงการพัฒนา  
แผนพัฒนาท้องถิ่น (พ.ศ.๒๕๖๖ – ๒๕๗๐)  
องค์การบริหารส่วนตำบลโป่งแพ้ว อำเภอแม่ลาว จังหวัดเชียงราย

- ก. ยุทธศาสตร์จังหวัดเชียงราย ที่ ๓ การพัฒนาเศรษฐกิจสร้างสรรค์ด้านการค้า การลงทุน การบริการ และ โลจิสติกส์  
ข. ยุทธศาสตร์การพัฒนาขององค์การปกครองส่วนท้องถิ่นในเขตจังหวัดเชียงราย ที่ ๔ การพัฒนาขีดความสามารถในการแข่งขันด้านการค้าการลงทุนและบริการ โลจิสติกส์ เชื่อมโยงกลุ่มจังหวัด กลุ่มอาเซียน+๖ และ GMS  
ยุทธศาสตร์การพัฒนาขององค์การบริหารส่วนตำบลโป่งแพ้ว ที่ ๑ การพัฒนาโครงสร้างพื้นฐาน ระบบคมนาคมขนส่ง รองรับการค้าขายตัวทางการขนส่งเชื่อมโยงกลุ่มประเทศ GMS และ ASEAN  
แผนงานอุตสาหกรรมและการโยธา

ที่	โครงการ	วัตถุประสงค์	เป้าหมาย (ผลผลิตของ โครงการ)	งบประมาณ					ตัวชี้วัด (KPI)	ผลที่คาดว่าจะได้รับ	หน่วยงาน รับผิดชอบหลัก
				๒๕๖๖ (บาท)	๒๕๖๗ (บาท)	๒๕๖๘ (บาท)	๒๕๖๙ (บาท)	๒๕๗๐ (บาท)			
๒๗	โครงการก่อสร้างรางระบายน้ำคอนกรีตเสริมเหล็ก แบบมีฝาปิด ซอย ๔ หมู่ที่ ๔ บ้านดอยน้อย	เพื่อป้องกันน้ำท่วมและมีน้ำใช้ในพื้นที่การเกษตร	กว้าง ๐.๓๐ ม. ยาว ๔๐๐ ม. ลึก ๐.๕๐ ม.	-	๑,๕๓๗,๐๐๐	-	-	-	รางระบายน้ำ ๑ แห่ง	สามารถป้องกันน้ำท่วมและมีน้ำใช้ใน พื้นที่การเกษตร	กองช่าง
๒๘	โครงการก่อสร้างรางระบายน้ำคอนกรีตเสริมเหล็ก แบบมีฝาปิด ซอย ๖ หมู่ที่ ๔ บ้านดอยน้อย	เพื่อป้องกันน้ำท่วมและมีน้ำใช้ในพื้นที่การเกษตร	กว้าง ๐.๓๐ ม. ยาว ๒๔๖ ม. ลึก ๐.๕๐ ม.	-	๙๔๕,๐๐๐	-	-	-	รางระบายน้ำ ๑ แห่ง	สามารถป้องกันน้ำท่วมและมีน้ำใช้ใน พื้นที่การเกษตร	กองช่าง
๒๙	โครงการก่อสร้างหอกระจายข่าว หมู่ที่ ๔ บ้านดอยน้อย	เพื่อประชาสัมพันธ์ข่าวสารให้แก่ประชาชน	จำนวน ๑ แห่ง	-	๔๒,๐๐๐	-	-	-	หอกระจายข่าว ๑ แห่ง	ประชาชนได้รับทราบ ข่าวสารข้อมูลจากทาง ราชการ	กองช่าง

หมายเหตุ : ๑. แบบ ผ.๐๒ เป็นแบบสำหรับองค์การบริหารส่วนตำบลโป่งแพ้ว ดำเนินการ ที่ต้องลงรายละเอียดในแผนพัฒนาท้องถิ่น (พ.ศ.๒๕๖๖ – ๒๕๗๐) เพื่อนำไปจัดทำเป็นงบประมาณรายจ่าย

๒. ทั้งนี้ องค์การบริหารส่วนตำบลโป่งแพ้ว จะนำโครงการในแบบ ผ.๐๒ ไปของบประมาณจากหน่วยงานอื่น ก็สามารถดำเนินการได้ โดยไม่ต้อง “แก้ไข” หรือ “เปลี่ยนแปลง” ไปอยู่ในแบบ ผ.๐๒/๒

รายละเอียดโครงการพัฒนา  
แผนพัฒนาท้องถิ่น (พ.ศ.๒๕๖๖ – ๒๕๗๐)

องค์การบริหารส่วนตำบลโป่งแพร่ อำเภอแม่ลาว จังหวัดเชียงราย

- ก. ยุทธศาสตร์จังหวัดเชียงราย ที่ ๓ การพัฒนาเศรษฐกิจสร้างสรรค์ด้านการค้า การลงทุน การบริการ และ โลจิสติกส์
- ข. ยุทธศาสตร์การพัฒนาขององค์การปกครองส่วนท้องถิ่นในเขตจังหวัดเชียงราย ที่ ๔ การพัฒนาขีดความสามารถในการแข่งขันด้านการค้าการลงทุนและบริการ โลจิสติกส์ เชื่อมโยงกลุ่มจังหวัด กลุ่มอาเซียน+๖ และ GMS
- ยุทธศาสตร์การพัฒนาขององค์การบริหารส่วนตำบลโป่งแพร่ ที่ ๑ การพัฒนาโครงสร้างพื้นฐาน ระบบคมนาคมขนส่ง รองรับการขยายตัวทางการขนส่งเชื่อมโยงกลุ่มประเทศ GMS และ ASEAN  
แผนงานอุตสาหกรรมและการโยธา

ที่	โครงการ	วัตถุประสงค์	เป้าหมาย (ผลผลิตของ โครงการ)	งบประมาณ					ตัวชี้วัด (KPI)	ผลที่คาดว่าจะได้รับ	หน่วยงาน รับผิดชอบหลัก
				๒๕๖๖ (บาท)	๒๕๖๗ (บาท)	๒๕๖๘ (บาท)	๒๕๖๙ (บาท)	๒๕๗๐ (บาท)			
๓๐	โครงการก่อสร้างถนนคอนกรีตเสริมเหล็ก ซอย ๖ หมู่ที่ ๔ บ้านดอยน้อย	เพื่อให้ประชาชนมีการคมนาคมที่สะดวกและปลอดภัย	กว้าง ๔.๐๐ เมตร ยาว ๕๑ เมตร หนา ๐.๑๕ เมตร	-	๑๕๖,๐๐๐	-	-	-	ถนน คสล. ๑ เส้น	ประชาชนมีการคมนาคมที่สะดวกและปลอดภัย	กองช่าง
๓๑	โครงการปรับปรุงถนนหินคลุก ซอย ๒ หมู่ที่ ๔ บ้านดอยน้อย	เพื่อให้ประชาชนมีการคมนาคมที่สะดวกและปลอดภัย	กว้าง ๓.๐๐ เมตร ยาว ๒๓๓ เมตร หนา ๐.๑๕ เมตร	-	๑๒๔,๐๐๐	-	-	-	ถนน หินคลุก ๑ เส้น	ประชาชนมีการคมนาคมที่สะดวกและปลอดภัย	กองช่าง

หมายเหตุ : ๑. แบบ ผ.๐๒ เป็นแบบสำหรับองค์การบริหารส่วนตำบลโป่งแพร่ ดำเนินการ ที่ต้องลงรายละเอียดในแผนพัฒนาท้องถิ่น (พ.ศ.๒๕๖๖ – ๒๕๗๐) เพื่อนำไปจัดทำเป็นงบประมาณรายจ่าย

๒. ทั้งนี้ องค์การบริหารส่วนตำบลโป่งแพร่ จะนำโครงการในแบบ ผ.๐๒ ไปของงบประมาณจากหน่วยงานอื่น ก็สามารถดำเนินการได้ โดยไม่ต้อง “แก้ไข” หรือ “เปลี่ยนแปลง” ไปอยู่ในแบบ ผ.๐๒/๒



รายละเอียดโครงการพัฒนา  
แผนพัฒนาท้องถิ่น (พ.ศ.๒๕๖๖ – ๒๕๗๐)

องค์การบริหารส่วนตำบลโป่งแพร่ อำเภอแม่ลาว จังหวัดเชียงราย

- ก. ยุทธศาสตร์จังหวัดเชียงราย ที่ ๓ การพัฒนาเศรษฐกิจสร้างสรรค์ด้านการค้า การลงทุน การบริการ และ โลจิสติกส์
- ข. ยุทธศาสตร์การพัฒนาขององค์การปกครองส่วนท้องถิ่นในเขตจังหวัดเชียงราย ที่ ๔ การพัฒนาขีดความสามารถในการแข่งขันด้านการค้าการลงทุนและบริการ โลจิสติกส์ เชื่อมโยงกลุ่มจังหวัด กลุ่มอาเซียน+๖ และ GMS
- ยุทธศาสตร์การพัฒนาขององค์การบริหารส่วนตำบลโป่งแพร่ ที่ ๑ การพัฒนาโครงสร้างพื้นฐาน ระบบคมนาคมขนส่ง รองรับการขยายตัวทางการขนส่งเชื่อมโยงกลุ่มประเทศ GMS และ ASEAN  
แผนงานอุตสาหกรรมและการโยธา

ที่	โครงการ	วัตถุประสงค์	เป้าหมาย (ผลผลิตของ โครงการ)	งบประมาณ					ตัวชี้วัด (KPI)	ผลที่คาดว่าจะได้รับ	หน่วยงาน รับผิดชอบหลัก
				๒๕๖๖ (บาท)	๒๕๖๗ (บาท)	๒๕๖๘ (บาท)	๒๕๖๙ (บาท)	๒๕๗๐ (บาท)			
๓๒	โครงการขุดลอกลำน้ำมอญ หมู่ที่ ๔ บ้านดอยน้อย	เพื่อป้องกันปัญหา อุทกภัยและแก้ไข ปัญหาร้ายแรง	ปากกว้าง ๕.๐๐ ม. ท้องกว้าง ๔.๐๐ ม. ลึก ๐.๕๐ ม. ยาว ๑,๘๑๕ ม.	-	-	-	๑๐๒,๐๐๐	-	ขุดลอกลำน้ำ ๑ เส้น	ป้องกันบรรเทาปัญหา น้ำหลากในช่วงฤดูฝน และช่วยกักเก็บน้ำได้มากขึ้น สำหรับการ เพาะปลูกในช่วงฤดูแล้ง	กองช่าง
๓๓	โครงการขุดลอกลำน้ำเหมือง หมู่ที่ ๔ บ้านดอยน้อย	เพื่อป้องกันปัญหา อุทกภัยและแก้ไข ปัญหาร้ายแรง	ปากกว้าง ๓.๐๐ ม. ท้องกว้าง ๒.๐๐ ม. ลึก ๐.๕๐ ม. ยาว ๗๔๙ ม.	-	-	-	๒๑,๐๐๐	-	ขุดลอก ลำเหมือง ๑ เส้น	ป้องกันบรรเทาปัญหา น้ำหลากในช่วงฤดูฝน และช่วยกักเก็บน้ำได้มากขึ้น สำหรับการ เพาะปลูกในช่วงฤดูแล้ง	กองช่าง

หมายเหตุ : ๑. แบบ ผ.๐๒ เป็นแบบสำหรับองค์การบริหารส่วนตำบลโป่งแพร่ ดำเนินการ ที่ต้องลงรายละเอียดในแผนพัฒนาท้องถิ่น (พ.ศ.๒๕๖๖ – ๒๕๗๐) เพื่อนำไปจัดทำเป็นงบประมาณรายจ่าย

๒. ทั้งนี้ องค์การบริหารส่วนตำบลโป่งแพร่ จะนำโครงการในแบบ ผ.๐๒ ไปของบประมาณจากหน่วยงานอื่น ก็สามารถดำเนินการได้ โดยไม่ต้อง “แก้ไข” หรือ “เปลี่ยนแปลง” ไปอยู่ในแบบ ผ.๐๒/๒

รายละเอียดโครงการพัฒนา  
แผนพัฒนาท้องถิ่น (พ.ศ.๒๕๖๖ – ๒๕๗๐)

องค์การบริหารส่วนตำบลโป่งแพ้ว อำเภอแม่ลาว จังหวัดเชียงราย

- ก. ยุทธศาสตร์จังหวัดเชียงราย ที่ ๓ การพัฒนาเศรษฐกิจสร้างสรรค์ด้านการค้า การลงทุน การบริการ และ โลจิสติกส์
- ข. ยุทธศาสตร์การพัฒนาขององค์การปกครองส่วนท้องถิ่นในเขตจังหวัดเชียงราย ที่ ๔ การพัฒนาขีดความสามารถในการแข่งขันด้านการค้าการลงทุนและบริการ โลจิสติกส์ เชื่อมโยงกลุ่มจังหวัด กลุ่มอาเซียน+๖ และ GMS
- ยุทธศาสตร์การพัฒนาขององค์การบริหารส่วนตำบลโป่งแพ้ว ที่ ๑ การพัฒนาโครงสร้างพื้นฐาน ระบบคมนาคมขนส่ง รองรับการขยายตัวทางการขนส่งเชื่อมโยงกลุ่มประเทศ GMS และ ASEAN  
แผนงานอุตสาหกรรมและการโยธา

ที่	โครงการ	วัตถุประสงค์	เป้าหมาย (ผลผลิตของ โครงการ)	งบประมาณ					ตัวชี้วัด (KPI)	ผลที่คาดว่าจะได้รับ	หน่วยงาน รับผิดชอบหลัก
				๒๕๖๖ (บาท)	๒๕๖๗ (บาท)	๒๕๖๘ (บาท)	๒๕๖๙ (บาท)	๒๕๗๐ (บาท)			
๓๔	โครงการติดตั้งราวกันตกถนนลาดยาง สายบ้านดงเจริญ-บ้านโป่งแพ้ว หมู่ที่ ๔ บ้านดอยน้อย	เพื่อให้ประชาชนมีการคมนาคมที่สะดวกและปลอดภัย	ติดตั้งราวกันตกถนนจำนวน ๒ จุด	-	-	-	-	๖๘,๐๐๐	ราวกันตกถนนจำนวน ๒ จุด	ประชาชนมีการคมนาคมที่สะดวกและปลอดภัย	กองช่าง
๓๕	โครงการซ่อมแซมศาลาบนดอยวัด หมู่ที่ ๔ บ้านดอยน้อย	เพื่อให้ประชาชนมีที่สำหรับใช้ประกอบพิธีการฌาปนกิจ	กว้าง ๘.๐๐ เมตร ยาว ๒๐.๐๐ เมตร สูง ๓.๐๐ เมตร	-	-	-	-	๓๐๑,๐๐๐	ซ่อมแซมศาลาจำนวน ๑ หลัง	ประชาชนมีที่สำหรับใช้ประกอบพิธีการฌาปนกิจ	กองช่าง

หมายเหตุ : ๑. แบบ ผ.๐๒ เป็นแบบสำหรับองค์การบริหารส่วนตำบลโป่งแพ้ว ดำเนินการ ที่ต้องลงรายละเอียดในแผนพัฒนาท้องถิ่น (พ.ศ.๒๕๖๖ – ๒๕๗๐) เพื่อนำไปจัดทำเป็นงบประมาณรายจ่าย

๒. ทั้งนี้องค์การบริหารส่วนตำบลโป่งแพ้ว จะนำโครงการในแบบ ผ.๐๒ ไปของงบประมาณจากหน่วยงานอื่น ก็สามารถดำเนินการได้ โดยไม่ต้อง “แก้ไข” หรือ “เปลี่ยนแปลง” ไปอยู่ในแบบ ผ.๐๒/๒

รายละเอียดโครงการพัฒนา  
แผนพัฒนาท้องถิ่น (พ.ศ.๒๕๖๖ – ๒๕๗๐)  
องค์การบริหารส่วนตำบลโป่งแพร่ อำเภอแม่ลาว จังหวัดเชียงราย

- ก. ยุทธศาสตร์จังหวัดเชียงราย ที่ ๓ การพัฒนาเศรษฐกิจสร้างสรรค์ด้านการค้า การลงทุน การบริการ และ โลจิสติกส์
- ข. ยุทธศาสตร์การพัฒนาขององค์กรปกครองส่วนท้องถิ่นในเขตจังหวัดเชียงราย ที่ ๔ การพัฒนาขีดความสามารถในการแข่งขันด้านการค้าการลงทุนและบริการ โลจิสติกส์ เชื่อมโยงกลุ่มจังหวัด กลุ่มอาเซียน+๖ และ GMS
- ยุทธศาสตร์การพัฒนาขององค์การบริหารส่วนตำบลโป่งแพร่ ที่ ๑ การพัฒนาโครงสร้างพื้นฐาน ระบบคมนาคมขนส่ง รองรับการขยายตัวทางการขนส่งเชื่อมโยงกลุ่มประเทศ GMS และ ASEAN  
แผนงานอุตสาหกรรมและการโยธา

ที่	โครงการ	วัตถุประสงค์	เป้าหมาย (ผลผลิตของ โครงการ)	งบประมาณ					ตัวชี้วัด (KPI)	ผลที่คาดว่าจะได้รับ	หน่วยงาน รับผิดชอบหลัก
				๒๕๖๖ (บาท)	๒๕๖๗ (บาท)	๒๕๖๘ (บาท)	๒๕๖๙ (บาท)	๒๕๗๐ (บาท)			
๓๖	โครงการต่อเติม และปรับปรุงอาคารอเนกประสงค์ หมู่ที่ ๕ บ้านห้วยส้านพลับพลา	เพื่อให้หมู่บ้านมีสถานที่เพื่อใช้ในการจัดกิจกรรมต่างๆ	ขนาด กว้าง ๐.๐๐ เมตร ยาว ๐.๐๐ เมตร สูง ๓.๐๐ เมตร	๓๕๐,๐๐๐	-	-	-	-	ปรับปรุงอาคารอเนกประสงค์ ๑ แห่ง	มีสถานที่เพื่อจัดกิจกรรมต่างๆ และเพื่อใช้เก็บของ	กองช่าง หน่วยงานที่เกี่ยวข้อง
๓๗	โครงการก่อสร้างรางระบายน้ำลำเหมืองกลางหมู่บ้าน หมู่ที่ ๕ บ้านห้วยส้านพลับพลา	เพื่อป้องกันน้ำท่วมและมีน้ำใช้ในพื้นที่การเกษตร	ขนาด ปากกว้าง ๐.๐๐ เมตร ลึก ๐.๐๐ เมตร ยาว ๐.๐๐ เมตร	-	๓๕๐,๐๐๐	-	-	-	รางระบายน้ำ ๑ แห่ง	สามารถป้องกันน้ำท่วมและมีน้ำใช้ในพื้นที่ยการเกษตร	กองช่าง หน่วยงานที่เกี่ยวข้อง
๓๘	โครงการก่อสร้างถนนคอนกรีตเสริมเหล็ก ซอย...หมู่ที่ ๕ บ้านห้วยส้านพลับพลา	เพื่อให้ประชาชนมีการคมนาคมที่สะดวกและปลอดภัย	ขนาด กว้าง ๔.๐๐ เมตร ยาว ๑๓๐ เมตร หนา ๐.๑๕ เมตร	-	-	๓๕๐,๐๐๐	-	-	ถนน คสล. ๑ เส้น	ประชาชนมีการคมนาคมที่สะดวกและปลอดภัย	กองช่าง หน่วยงานที่เกี่ยวข้อง

หมายเหตุ : ๑. แบบ ผ.๐๒ เป็นแบบสำหรับองค์การบริหารส่วนตำบลโป่งแพร่ ดำเนินการ ที่ต้องลงรายละเอียดในแผนพัฒนาท้องถิ่น (พ.ศ.๒๕๖๖ – ๒๕๗๐) เพื่อนำไปจัดทำเป็นงบประมาณรายจ่าย

๒. ทั้งนี้องค์การบริหารส่วนตำบลโป่งแพร่ จะนำโครงการในแบบ ผ.๐๒ ไปของงบประมาณจากหน่วยงานอื่น ก็สามารถดำเนินการได้ โดยไม่ต้อง “แก้ไข” หรือ “เปลี่ยนแปลง” ไปอยู่ในแบบ ผ.๐๒/๒

รายละเอียดโครงการพัฒนา  
แผนพัฒนาท้องถิ่น (พ.ศ.๒๕๖๖ – ๒๕๗๐)  
องค์การบริหารส่วนตำบลโป่งแพ้ว อำเภอแม่ลาว จังหวัดเชียงราย

- ก. ยุทธศาสตร์จังหวัดเชียงราย ที่ ๓ การพัฒนาเศรษฐกิจสร้างสรรค์ด้านการค้า การลงทุน การบริการ และ โลจิสติกส์
- ข. ยุทธศาสตร์การพัฒนาขององค์การปกครองส่วนท้องถิ่นในเขตจังหวัดเชียงราย ที่ ๔ การพัฒนาขีดความสามารถในการแข่งขันด้านการค้าการลงทุนและบริการ โลจิสติกส์ เชื่อมโยงกลุ่มจังหวัด กลุ่มอาเซียน+๖ และ GMS
- ยุทธศาสตร์การพัฒนาขององค์การบริหารส่วนตำบลโป่งแพ้ว ที่ ๑ การพัฒนาโครงสร้างพื้นฐาน ระบบคมนาคมขนส่ง รองรับการค้าขายตัวทางการขนส่งเชื่อมโยงกลุ่มประเทศ GMS และ ASEAN
- แผนงานอุตสาหกรรมและการโยธา

ที่	โครงการ	วัตถุประสงค์	เป้าหมาย (ผลผลิตของ โครงการ)	งบประมาณ					ตัวชี้วัด (KPI)	ผลที่คาดว่าจะได้รับ	หน่วยงาน รับผิดชอบหลัก
				๒๕๖๖ (บาท)	๒๕๖๗ (บาท)	๒๕๖๘ (บาท)	๒๕๖๙ (บาท)	๒๕๗๐ (บาท)			
๓๙	โครงการก่อสร้างฝายปางเลา หมู่ที่ ๕ บ้านห้วยส้านพลับพลา	-เพื่อการ ชะลอ บริหาร และกักเก็บ น้ำ		-	-	-	๓๕๐,๐๐๐	-	ฝาย จำนวน ๑ แห่ง	- ชะลอ บริหารและ กักเก็บน้ำเพื่อนำน้ำไป ทำการชลประทาน เกษตรกรรมแก่ ประชาชน	กองช่าง หน่วยงานที่ เกี่ยวข้อง
๔๐	โครงการขุดลอกลำน้ำห้วยส้าน หมู่ที่ ๕ บ้านห้วยส้านพลับพลา		ขนาด กว้าง๐.๐๐เมตร ยาว ๐.๐๐ เมตร ลึก ๐.๐๐ เมตร	-	-	-	-	๓๕๐,๐๐๐	ขุดลอกลำน้ำ ๑ เส้น	ป้องกันบรรเทาปัญหา น้ำหลากในช่วงฤดูฝน และช่วยกักเก็บน้ำได้ มากขึ้น สำหรับการ เพาะปลูกในช่วงฤดูแล้ง	กองช่าง หน่วยงานที่ เกี่ยวข้อง
๔๑	โครงการก่อสร้างฝายกั้นน้ำ ทำบันได หมู่ที่ ๕ บ้านห้วยส้านพลับพลา	-เพื่อการ ชะลอ บริหาร และกักเก็บ น้ำ	ขนาด กว้าง๐.๐๐เมตร ยาว ๐.๐๐ เมตร ลึก ๐.๐๐ เมตร	-	-	-	-	๓๕๐,๐๐๐	ฝายกั้นน้ำทำ บันได ๑ แห่ง	- ชะลอ บริหารและ กักเก็บน้ำเพื่อนำน้ำไป ทำการชลประทาน เกษตรกรรมแก่ ประชาชน	กองช่าง หน่วยงานที่ เกี่ยวข้อง

หมายเหตุ : ๑. แบบ ผ.๐๒ เป็นแบบสำหรับองค์การบริหารส่วนตำบลโป่งแพ้ว ดำเนินการ ที่ต้องลงรายละเอียดในแผนพัฒนาท้องถิ่น (พ.ศ.๒๕๖๖ – ๒๕๗๐) เพื่อนำไปจัดทำเป็นงบประมาณรายจ่าย

๒. ทั้งนี้องค์การบริหารส่วนตำบลโป่งแพ้ว จะนำโครงการในแบบ ผ.๐๒ ไปของงบประมาณจากหน่วยงานอื่น ก็สามารถดำเนินการได้ โดยไม่ต้อง “แก้ไข” หรือ “เปลี่ยนแปลง” ไปอยู่ในแบบ ผ.๐๒/๒

รายละเอียดโครงการพัฒนา  
แผนพัฒนาท้องถิ่น (พ.ศ.๒๕๖๖ – ๒๕๗๐)  
องค์การบริหารส่วนตำบลโป่งแพ้ว อำเภอแม่ลาว จังหวัดเชียงราย

- ก. ยุทธศาสตร์จังหวัดเชียงราย ที่ ๓ การพัฒนาเศรษฐกิจสร้างสรรค์ด้านการค้า การลงทุน การบริการ และ โลจิสติกส์  
ข. ยุทธศาสตร์การพัฒนาขององค์การปกครองส่วนท้องถิ่นในเขตจังหวัดเชียงราย ที่ ๔ การพัฒนาขีดความสามารถในการแข่งขันด้านการค้าการลงทุนและบริการ โลจิสติกส์ เชื่อมโยงกลุ่มจังหวัด กลุ่มอาเซียน+๖ และ GMS  
ยุทธศาสตร์การพัฒนาขององค์การบริหารส่วนตำบลโป่งแพ้ว ที่ ๑ การพัฒนาโครงสร้างพื้นฐาน ระบบคมนาคมขนส่ง รองรับการขยายตัวทางการขนส่งเชื่อมโยงกลุ่มประเทศ GMS และ ASEAN  
แผนงานอุตสาหกรรมและการโยธา

ที่	โครงการ	วัตถุประสงค์	เป้าหมาย (ผลผลิตของ โครงการ)	งบประมาณ					ตัวชี้วัด (KPI)	ผลที่คาดว่าจะได้รับ	หน่วยงาน รับผิดชอบหลัก
				๒๕๖๖ (บาท)	๒๕๖๗ (บาท)	๒๕๖๘ (บาท)	๒๕๖๙ (บาท)	๒๕๗๐ (บาท)			
๔๒	โครงการปรับปรุงภูมิทัศน์อ่างเก็บน้ำห้วยसानพลับพลา หมู่ที่ ๕ บ้านห้วยसानพลับพลา	เพื่อพัฒนาเป็นแหล่งท่องเที่ยวประจำตำบลโป่งแพ้ว		-	-	-	-	๑,๐๐๐,๐๐๐	การดำเนินการปรับปรุงภูมิทัศน์พื้นที่ ๑,๖๐๐ ตารางเมตร ติดตั้งระบบไฟฟ้าส่องสว่าง แสงอาทิตย์ และติดตั้งกล้อง CCTV	ประชาชนมีแหล่งท่องเที่ยวในตำบลเพื่อเป็นแหล่งพักผ่อน	จังหวัดเชียงราย

หมายเหตุ : ๑. แบบ ผ.๐๒ เป็นแบบสำหรับองค์การบริหารส่วนตำบลโป่งแพ้ว ดำเนินการ ที่ต้องลงรายละเอียดในแผนพัฒนาท้องถิ่น (พ.ศ.๒๕๖๖ – ๒๕๗๐) เพื่อนำไปจัดทำเป็นงบประมาณรายจ่าย

๒. ทั้งนี้ องค์การบริหารส่วนตำบลโป่งแพ้ว จะนำโครงการในแบบ ผ.๐๒ ไปของงบประมาณจากหน่วยงานอื่น ก็สามารถดำเนินการได้ โดยไม่ต้อง “แก้ไข” หรือ “เปลี่ยนแปลง” ไปอยู่ในแบบ ผ.๐๒/๒

รายละเอียดโครงการพัฒนา  
แผนพัฒนาท้องถิ่น (พ.ศ.๒๕๖๖ – ๒๕๗๐)  
องค์การบริหารส่วนตำบลโป่งแพ้ว อำเภอแม่ลาว จังหวัดเชียงราย

- ก. ยุทธศาสตร์จังหวัดเชียงราย ที่ ๓ การพัฒนาเศรษฐกิจสร้างสรรค์ด้านการค้า การลงทุน การบริการ และ โลจิสติกส์
- ข. ยุทธศาสตร์การพัฒนาขององค์กรปกครองส่วนท้องถิ่นในเขตจังหวัดเชียงราย ที่ ๔ การพัฒนาขีดความสามารถในการแข่งขันด้านการค้าการลงทุนและบริการ โลจิสติกส์ เชื่อมโยงกลุ่มจังหวัด กลุ่มอาเซียน+๖ และ GMS
- ยุทธศาสตร์การพัฒนาขององค์การบริหารส่วนตำบลโป่งแพ้ว ที่ ๑ การพัฒนาโครงสร้างพื้นฐาน ระบบคมนาคมขนส่ง รองรับการค้าขายตัวทางการขนส่งเชื่อมโยงกลุ่มประเทศ GMS และ ASEAN
- แผนงานอุตสาหกรรมและการโยธา

ที่	โครงการ	วัตถุประสงค์	เป้าหมาย (ผลผลิตของ โครงการ)	งบประมาณ					ตัวชี้วัด (KPI)	ผลที่คาดว่าจะได้รับ	หน่วยงาน รับผิดชอบหลัก
				๒๕๖๖ (บาท)	๒๕๖๗ (บาท)	๒๕๖๘ (บาท)	๒๕๖๙ (บาท)	๒๕๗๐ (บาท)			
๔๓	โครงการก่อสร้างถนนคอนกรีตเสริมเหล็ก ซอย ๕ หมู่ที่ ๖ บ้านห้วยส้านพลับพลา	เพื่อให้ประชาชนมีการคมนาคมที่สะดวกและปลอดภัย	ขนาดกว้าง ๔.๐๐ เมตร ยาว ๑๓๐ เมตร หนา ๐.๑๕ เมตร	๓๕๐,๐๐๐	-	-	-	-	ถนน คสล. ๑ เส้น	ประชาชนมีการคมนาคมที่สะดวกและปลอดภัย	กองช่าง หน่วยงานที่เกี่ยวข้อง
๔๔	โครงการก่อสร้างถนนคอนกรีตเสริมเหล็ก ซอย ๖ หมู่ที่ ๖ บ้านห้วยส้านพลับพลา	เพื่อให้ประชาชนมีการคมนาคมที่สะดวกและปลอดภัย	ขนาดกว้าง ๒.๐๐ เมตร ยาว ๖๔ เมตร หนา ๐.๑๕ เมตร	๘๐,๐๐๐	-	-	-	-	ถนน คสล. ๑ เส้น	ประชาชนมีการคมนาคมที่สะดวกและปลอดภัย	กองช่าง หน่วยงานที่เกี่ยวข้อง
๔๕	โครงการก่อสร้างถนนคอนกรีตเสริมเหล็ก ซอย ๒๔ หมู่ที่ ๖ บ้านห้วยส้านพลับพลา	เพื่อให้ประชาชนมีการคมนาคมที่สะดวกและปลอดภัย	ขนาดกว้าง ๔.๐๐ เมตร ยาว ๑๓๐ เมตร หนา ๐.๑๕ เมตร	-	๓๕๐,๐๐๐	-	-	-	ถนน คสล. ๑ เส้น	ประชาชนมีการคมนาคมที่สะดวกและปลอดภัย	กองช่าง หน่วยงานที่เกี่ยวข้อง

หมายเหตุ : ๑. แบบ ผ.๐๒ เป็นแบบสำหรับองค์การบริหารส่วนตำบลโป่งแพ้ว ดำเนินการ ที่ต้องลงรายละเอียดในแผนพัฒนาท้องถิ่น (พ.ศ.๒๕๖๖ – ๒๕๗๐) เพื่อนำไปจัดทำเป็นงบประมาณรายจ่าย

๒. ทั้งนี้องค์การบริหารส่วนตำบลโป่งแพ้ว จะนำโครงการในแบบ ผ.๐๒ ไปของบประมาณจากหน่วยงานอื่น ก็สามารถดำเนินการได้ โดยไม่ต้อง “แก้ไข” หรือ “เปลี่ยนแปลง” ไปอยู่ในแบบ ผ.๐๒/๒

## รายละเอียดโครงการพัฒนา

แผนพัฒนาท้องถิ่น (พ.ศ.๒๕๖๖ – ๒๕๗๐)

องค์การบริหารส่วนตำบลโป่งแพ้ว อำเภอแม่ลาว จังหวัดเชียงราย

- ก. ยุทธศาสตร์จังหวัดเชียงราย ที่ ๓ การพัฒนาเศรษฐกิจสร้างสรรค์ด้านการค้า การลงทุน การบริการ และ โลจิสติกส์
- ข. ยุทธศาสตร์การพัฒนาขององค์กรปกครองส่วนท้องถิ่นในเขตจังหวัดเชียงราย ที่ ๔ การพัฒนาขีดความสามารถในการแข่งขันด้านการค้าการลงทุนและบริการ โลจิสติกส์ เชื่อมโยงกลุ่มจังหวัด กลุ่มอาเซียน+๖ และ GMS
- ยุทธศาสตร์การพัฒนาขององค์การบริหารส่วนตำบลโป่งแพ้ว ที่ ๑ การพัฒนาโครงสร้างพื้นฐาน ระบบคมนาคมขนส่ง รองรับการค้าขยายตัวทางการขนส่งเชื่อมโยงกลุ่มประเทศ GMS และ ASEAN  
แผนงานอุตสาหกรรมและการโยธา

ที่	โครงการ	วัตถุประสงค์	เป้าหมาย (ผลผลิตของ โครงการ)	งบประมาณ					ตัวชี้วัด (KPI)	ผลที่คาดว่าจะได้รับ	หน่วยงาน รับผิดชอบ หลัก
				๒๕๖๖ (บาท)	๒๕๖๗ (บาท)	๒๕๖๘ (บาท)	๒๕๖๙ (บาท)	๒๕๗๐ (บาท)			
๔๖	โครงการก่อสร้างถนนคอนกรีตเสริมเหล็ก ซอยข้างคริสต์จักร ผาสุข หมู่ที่ ๖ บ้านห้วยส้านพลับพลา	เพื่อให้ประชาชนมีการคมนาคมที่สะดวกและปลอดภัย	ขนาดกว้าง ๒.๐๐ เมตร ยาว ๕๖ เมตร หนา ๐.๑๕ เมตร	-	๗๐,๐๐๐	-	-	-	ถนน คสล. ๑ เส้น	ประชาชนมีการคมนาคมที่สะดวกและปลอดภัย	กองช่าง หน่วยงานที่เกี่ยวข้อง
๔๗	โครงการก่อสร้างถนนคอนกรีตเสริมเหล็ก ซอย ๒๗ หมู่ที่ ๖ บ้านห้วยส้านพลับพลา	เพื่อให้ประชาชนมีการคมนาคมที่สะดวกและปลอดภัย	ขนาดกว้าง ๓.๐๐ เมตร ยาว ๑๙๔ เมตร หนา ๐.๑๕ เมตร	-	-	๓๕๐,๐๐๐	-	-	ถนน คสล. ๑ เส้น	ประชาชนมีการคมนาคมที่สะดวกและปลอดภัย	กองช่าง หน่วยงานที่เกี่ยวข้อง
๔๘	โครงการก่อสร้างถนนคอนกรีตเสริมเหล็ก ซอย ๑๙ หมู่ที่ ๖ บ้านห้วยส้านพลับพลา	เพื่อให้ประชาชนมีการคมนาคมที่สะดวกและปลอดภัย	ขนาดกว้าง ๔.๐๐ เมตร ยาว ๑๓๐ เมตร หนา ๐.๑๕ เมตร	-	-	๓๕๐,๐๐๐	-	-	ถนน คสล. ๑ เส้น	ประชาชนมีการคมนาคมที่สะดวกและปลอดภัย	กองช่าง หน่วยงานที่เกี่ยวข้อง

หมายเหตุ : ๑. แบบ ผ.๐๒ เป็นแบบสำหรับองค์การบริหารส่วนตำบลโป่งแพ้ว ดำเนินการ ที่ต้องลงรายละเอียดในแผนพัฒนาท้องถิ่น (พ.ศ.๒๕๖๖ – ๒๕๗๐) เพื่อนำไปจัดทำเป็นงบประมาณรายจ่าย

๒. ทั้งนี้องค์การบริหารส่วนตำบลโป่งแพ้ว จะนำโครงการในแบบ ผ.๐๒ ไปของบประมาณจากหน่วยงานอื่น ก็สามารถดำเนินการได้ โดยไม่ต้อง “แก้ไข” หรือ “เปลี่ยนแปลง” ไปอยู่ในแบบ ผ.๐๒/๒

## รายละเอียดโครงการพัฒนา

แผนพัฒนาท้องถิ่น (พ.ศ.๒๕๖๖ – ๒๕๗๐)

องค์การบริหารส่วนตำบลโป่งแพร่ อำเภอแม่ลาว จังหวัดเชียงราย

- ก. ยุทธศาสตร์จังหวัดเชียงราย ที่ ๓ การพัฒนาเศรษฐกิจสร้างสรรค์ด้านการค้า การลงทุน การบริการ และ โลจิสติกส์
- ข. ยุทธศาสตร์การพัฒนาขององค์กรปกครองส่วนท้องถิ่นในเขตจังหวัดเชียงราย ที่ ๔ การพัฒนาขีดความสามารถในการแข่งขันด้านการค้าการลงทุนและบริการ โลจิสติกส์ เชื่อมโยงกลุ่มจังหวัด กลุ่มอาเซียน+๖ และ GMS
- ยุทธศาสตร์การพัฒนาขององค์การบริหารส่วนตำบลโป่งแพร่ ที่ ๑ การพัฒนาโครงสร้างพื้นฐาน ระบบคมนาคมขนส่ง รองรับการค้าขยายตัวทางการขนส่งเชื่อมโยงกลุ่มประเทศ GMS และ ASEAN
- แผนงานอุตสาหกรรมและการโยธา

ที่	โครงการ	วัตถุประสงค์	เป้าหมาย (ผลผลิตของ โครงการ)	งบประมาณ					ตัวชี้วัด (KPI)	ผลที่คาดว่าจะได้รับ	หน่วยงาน รับผิดชอบ หลัก
				๒๕๖๖ (บาท)	๒๕๖๗ (บาท)	๒๕๖๘ (บาท)	๒๕๖๙ (บาท)	๒๕๗๐ (บาท)			
๔๙	โครงการก่อสร้างถนนคอนกรีตเสริมเหล็ก(ระยะที่๔) ซอย ๒๑ หมู่ที่ ๖ บ้านห้วยส้านพลับพลา	เพื่อให้ประชาชนมีการคมนาคมที่สะดวกและปลอดภัย	ขนาดกว้าง ๔.๐๐ เมตร ยาว ๑๓๐ เมตร หนา ๐.๑๕ เมตร	-	-	-	๓๕๐,๐๐๐	-	ถนน คสล. ๑ เส้น	ประชาชนมีการคมนาคมที่สะดวกและปลอดภัย	กองช่าง หน่วยงานที่เกี่ยวข้อง
๕๐	โครงการก่อสร้างถนนคอนกรีตเสริมเหล็ก(ระยะที่๒) ซอย ๒๓ หมู่ที่ ๖ บ้านห้วยส้านพลับพลา	เพื่อให้ประชาชนมีการคมนาคมที่สะดวกและปลอดภัย	ขนาดกว้าง ๓.๕๐ เมตร ยาว ๓๐ เมตร หนา ๐.๑๕ เมตร	-	-	-	๖๔,๐๐๐	-	ถนน คสล. ๑ เส้น	ประชาชนมีการคมนาคมที่สะดวกและปลอดภัย	กองช่าง หน่วยงานที่เกี่ยวข้อง
๕๑	โครงการก่อสร้างถนนคอนกรีตเสริมเหล็ก ซอย ๒๘ หมู่ที่ ๖ บ้านห้วยส้านพลับพลา	เพื่อให้ประชาชนมีการคมนาคมที่สะดวกและปลอดภัย	ขนาดกว้าง ๓.๐๐ เมตร ยาว ๖๐ เมตร หนา ๐.๑๕ เมตร	-	-	-	-	๑๐๙,๐๐๐	ถนน คสล. ๑ เส้น	ประชาชนมีการคมนาคมที่สะดวกและปลอดภัย	กองช่าง หน่วยงานที่เกี่ยวข้อง

หมายเหตุ : ๑. แบบ ผ.๐๒ เป็นแบบสำหรับองค์การบริหารส่วนตำบลโป่งแพร่ ดำเนินการ ที่ต้องลงรายละเอียดในแผนพัฒนาท้องถิ่น (พ.ศ.๒๕๖๖ – ๒๕๗๐) เพื่อนำไปจัดทำเป็นงบประมาณรายจ่าย

๒. ทั้งนี้องค์การบริหารส่วนตำบลโป่งแพร่ จะนำโครงการในแบบ ผ.๐๒ ไปของบประมาณจากหน่วยงานอื่น ก็สามารถดำเนินการได้ โดยไม่ต้อง “แก้ไข” หรือ “เปลี่ยนแปลง” ไปอยู่ในแบบ ผ.๐๒/๒



รายละเอียดโครงการพัฒนา  
แผนพัฒนาท้องถิ่น (พ.ศ.๒๕๖๖ – ๒๕๗๐)  
องค์การบริหารส่วนตำบลโป่งแพร่ อำเภอแม่ลาว จังหวัดเชียงราย

- ก. ยุทธศาสตร์จังหวัดเชียงราย ที่ ๓ การพัฒนาเศรษฐกิจสร้างสรรค์ด้านการค้า การลงทุน การบริการ และ โลจิสติกส์
- ข. ยุทธศาสตร์การพัฒนาขององค์การปกครองส่วนท้องถิ่นในเขตจังหวัดเชียงราย ที่ ๔ การพัฒนาขีดความสามารถในการแข่งขันด้านการค้าการลงทุนและบริการ โลจิสติกส์ เชื่อมโยงกลุ่มจังหวัด กลุ่มอาเซียน+๖ และ GMS
- ยุทธศาสตร์การพัฒนาขององค์การบริหารส่วนตำบลโป่งแพร่ ที่ ๑ การพัฒนาโครงสร้างพื้นฐาน ระบบคมนาคมขนส่ง รองรับการค้าขายตัวทางการขนส่งเชื่อมโยงกลุ่มประเทศ GMS และ ASEAN  
แผนงานอุตสาหกรรมและการโยธา

ที่	โครงการ	วัตถุประสงค์	เป้าหมาย (ผลผลิตของ โครงการ)	งบประมาณ					ตัวชี้วัด (KPI)	ผลที่คาดว่าจะได้รับ	หน่วยงาน รับผิดชอบ หลัก
				๒๕๖๖ (บาท)	๒๕๖๗ (บาท)	๒๕๖๘ (บาท)	๒๕๖๙ (บาท)	๒๕๗๐ (บาท)			
๕๒	โครงการก่อสร้างถนนคอนกรีตเสริมเหล็ก สุสานคริสต์จักร หมู่ที่ ๖ บ้านห้วยส้านปลับปลา	เพื่อให้ประชาชนมีการคมนาคมที่สะดวกและปลอดภัย	ขนาดกว้าง ๔.๐๐ เมตร ยาว ๑๑๐ เมตร หนา ๐.๑๕ เมตร	-	-	-	-	๒๘๐,๐๐๐	ถนน คสล. ๑ เส้น	ประชาชนมีการคมนาคมที่สะดวกและปลอดภัย	กองช่าง หน่วยงานที่เกี่ยวข้อง

หมายเหตุ : ๑. แบบ ผ.๐๒ เป็นแบบสำหรับองค์การบริหารส่วนตำบลโป่งแพร่ ดำเนินการ ที่ต้องลงรายละเอียดในแผนพัฒนาท้องถิ่น (พ.ศ.๒๕๖๖ – ๒๕๗๐) เพื่อนำไปจัดทำเป็นงบประมาณรายจ่าย

๒. ทั้งนี้องค์การบริหารส่วนตำบลโป่งแพร่ จะนำโครงการในแบบ ผ.๐๒ ไปของงบประมาณจากหน่วยงานอื่น ก็สามารถดำเนินการได้ โดยไม่ต้อง “แก้ไข” หรือ “เปลี่ยนแปลง” ไปอยู่ในแบบ ผ.๐๒/๒

## รายละเอียดโครงการพัฒนา

แผนพัฒนาท้องถิ่น (พ.ศ.๒๕๖๖ – ๒๕๗๐)

องค์การบริหารส่วนตำบลโป่งแพร่ อำเภอแม่ลาว จังหวัดเชียงราย

ก. ยุทธศาสตร์จังหวัดเชียงราย ที่ ๓ การพัฒนาเศรษฐกิจสร้างสรรค์ด้านการค้า การลงทุน การบริการ และ โลจิสติกส์

ข. ยุทธศาสตร์การพัฒนาขององค์กรปกครองส่วนท้องถิ่นในเขตจังหวัดเชียงราย ที่ ๔ การพัฒนาขีดความสามารถในการแข่งขันด้านการค้าการลงทุนและบริการ โลจิสติกส์ เชื่อมโยงกลุ่มจังหวัด กลุ่มอาเซียน+๖ และ GMS

ยุทธศาสตร์การพัฒนาขององค์การบริหารส่วนตำบลโป่งแพร่ ที่ ๑ การพัฒนาโครงสร้างพื้นฐาน ระบบคมนาคมขนส่ง รองรับการขยายตัวทางการขนส่งเชื่อมโยงกลุ่มประเทศ GMS และ ASEAN  
แผนงานอุตสาหกรรมและการโยธา

ที่	โครงการ	วัตถุประสงค์	เป้าหมาย (ผลผลิตของ โครงการ)	งบประมาณ					ตัวชี้วัด (KPI)	ผลที่คาดว่าจะได้รับ	หน่วยงาน รับผิดชอบหลัก
				๒๕๖๖ (บาท)	๒๕๖๗ (บาท)	๒๕๖๘ (บาท)	๒๕๖๙ (บาท)	๒๕๗๐ (บาท)			
๕๓	โครงการก่อสร้างรางระบายน้ำ แบบมีฝาปิด ซอย ๒ (ระยะที่ ๑) หมู่ที่ ๗ บ้านดอยขมภู	เพื่อป้องกันน้ำ ท่วมและมีน้ำใช้ใน พื้นที่ การเกษตร	ปากกว้าง ๐.๓๐ เมตร ยาว ๘๕.๐๐ เมตร ลึก ๐.๕๐ เมตร	๓๕๐,๐๐๐	-	-	-	-	รางระบายน้ำ ๑ แห่ง	สามารถป้องกันน้ำ ท่วมและมีน้ำใช้ใน พื้นที่การเกษตร	กองช่าง หน่วยงานที่ เกี่ยวข้อง
๕๔	โครงการติดตั้งไฟแสงสว่างทางเข้า หมู่บ้าน หมู่ที่ ๗ บ้านดอยขมภู	เพื่อให้ประชาชน มีความปลอดภัย ในการสัญจร ตลอดทาง	จำนวน ๖๒ จุด	๕๖๐,๐๐๐	-	-	-	-	ติดตั้งไฟแสง สว่างจำนวน ๖๒ จุด	ประชาชนมีความ ปลอดภัยในการสัญจร ตลอดทาง	กองช่าง/ ไฟฟ้าส่วน ภูมิภาค อ.แม่ลาว
๕๕	โครงการก่อสร้างรางระบายน้ำ แบบมีฝาปิด ซอย ๒ (ระยะที่ ๒) หมู่ที่ ๗ บ้านดอยขมภู	เพื่อป้องกันน้ำ ท่วมและมีน้ำใช้ใน พื้นที่ การเกษตร	ปากกว้าง ๐.๓๐ เมตร ยาว ๘๕.๐๐ เมตร ลึก ๐.๕๐ เมตร	-	๓๕๐,๐๐๐	-	-	-	รางระบายน้ำ ๑ แห่ง	สามารถป้องกันน้ำ ท่วมและมีน้ำใช้ใน พื้นที่การเกษตร	กองช่าง หน่วยงานที่ เกี่ยวข้อง

หมายเหตุ : ๑. แบบ ผ.๐๒ เป็นแบบสำหรับองค์การบริหารส่วนตำบลโป่งแพร่ ดำเนินการ ที่ต้องลงรายละเอียดในแผนพัฒนาท้องถิ่น (พ.ศ.๒๕๖๖ – ๒๕๗๐) เพื่อนำไปจัดทำเป็นงบประมาณรายจ่าย

๒. ทั้งนี้องค์การบริหารส่วนตำบลโป่งแพร่ จะนำโครงการในแบบ ผ.๐๒ ไปของบประมาณจากหน่วยงานอื่น ก็สามารถดำเนินการได้ โดยไม่ต้อง “แก้ไข” หรือ “เปลี่ยนแปลง” ไปอยู่ในแบบ ผ.๐๒/๒

รายละเอียดโครงการพัฒนา  
แผนพัฒนาท้องถิ่น (พ.ศ.๒๕๖๖ – ๒๕๗๐)  
องค์การบริหารส่วนตำบลโป่งแพ้ว อำเภอแม่ลาว จังหวัดเชียงราย

- ก. ยุทธศาสตร์จังหวัดเชียงราย ที่ ๓ การพัฒนาเศรษฐกิจสร้างสรรค์ด้านการค้า การลงทุน การบริการ และ โลจิสติกส์
- ข. ยุทธศาสตร์การพัฒนาขององค์การปกครองส่วนท้องถิ่นในเขตจังหวัดเชียงราย ที่ ๔ การพัฒนาขีดความสามารถในการแข่งขันด้านการค้าการลงทุนและบริการ โลจิสติกส์ เชื่อมโยงกลุ่มจังหวัด กลุ่มอาเซียน+๖ และ GMS
- ยุทธศาสตร์การพัฒนาขององค์การบริหารส่วนตำบลโป่งแพ้ว ที่ ๑ การพัฒนาโครงสร้างพื้นฐาน ระบบคมนาคมขนส่ง รองรับการค้าขยายตัวทางการขนส่งเชื่อมโยงกลุ่มประเทศ GMS และ ASEAN  
แผนงานอุตสาหกรรมและการโยธา

ที่	โครงการ	วัตถุประสงค์	เป้าหมาย (ผลผลิตของ โครงการ)	งบประมาณ					ตัวชี้วัด (KPI)	ผลที่คาดว่าจะได้รับ	หน่วยงาน รับผิดชอบหลัก
				๒๕๖๖ (บาท)	๒๕๖๗ (บาท)	๒๕๖๘ (บาท)	๒๕๖๙ (บาท)	๒๕๗๐ (บาท)			
๕๖	โครงการก่อสร้างถนนลูกรังเข้าพื้นที่การเกษตรสู่น้ำตกตาดเหมย หมู่ที่ ๗ บ้านดอยขมภู	เพื่อให้ประชาชนมีการคมนาคมที่สะดวกและปลอดภัย	ขนาดกว้าง ๖.๐๐ เมตร ยาว ๒,๕๐๐.๐๐ เมตร หนา ๐.๒๐ เมตร	-	๑,๐๗๓,๐๐๐	-	-	-	ถนน คสล. ๑ เส้น	ประชาชนมีการคมนาคมที่สะดวกและปลอดภัย	กองช่าง หน่วยงานที่เกี่ยวข้อง
๕๗	โครงการปรับปรุงถนนสู่พื้นที่การเกษตรแ่งซ้าย หมู่ที่ ๗ บ้านดอยขมภู	เพื่อให้ประชาชนมีการคมนาคมที่สะดวกและปลอดภัย	ขนาดกว้าง ๔.๐๐ เมตร ยาว ๓๗๐.๐๐ เมตร หนา ๐.๑๕ เมตร	-	๓๕๐,๐๐๐	-	-	-	ถนนหินคลุก บดอัด ๑ เส้น	ประชาชนมีการคมนาคมที่สะดวกและปลอดภัย	กองช่าง หน่วยงานที่เกี่ยวข้อง
๕๘	โครงการก่อสร้างถนนคอนกรีตเสริมเหล็ก ซอย ๖ หมู่ที่ ๗ บ้านดอยขมภู	เพื่อให้ประชาชนมีการคมนาคมที่สะดวกและปลอดภัย	ขนาดกว้าง ๔.๐๐ เมตร ยาว ๑๓๐ เมตร หนา ๐.๑๕ เมตร	-	-	๓๕๐,๐๐๐	-	-	ถนน คสล. ๑ เส้น	ประชาชนมีการคมนาคมที่สะดวกและปลอดภัย	กองช่าง หน่วยงานที่เกี่ยวข้อง

หมายเหตุ : ๑. แบบ ผ.๐๒ เป็นแบบสำหรับองค์การบริหารส่วนตำบลโป่งแพ้ว ดำเนินการ ที่ต้องลงรายละเอียดในแผนพัฒนาท้องถิ่น (พ.ศ.๒๕๖๖ – ๒๕๗๐) เพื่อนำไปจัดทำเป็นงบประมาณรายจ่าย

๒. ทั้งนี้องค์การบริหารส่วนตำบลโป่งแพ้ว จะนำโครงการในแบบ ผ.๐๒ ไปของบประมาณจากหน่วยงานอื่น ก็สามารถดำเนินการได้ โดยไม่ต้อง “แก้ไข” หรือ “เปลี่ยนแปลง” ไปอยู่ในแบบ ผ.๐๒/๒

รายละเอียดโครงการพัฒนา  
แผนพัฒนาท้องถิ่น (พ.ศ.๒๕๖๖ – ๒๕๗๐)  
องค์การบริหารส่วนตำบลโป่งแพร่ อำเภอแม่ลาว จังหวัดเชียงราย

- ก. ยุทธศาสตร์จังหวัดเชียงราย ที่ ๓ การพัฒนาเศรษฐกิจสร้างสรรค์ด้านการค้า การลงทุน การบริการ และ โลจิสติกส์  
ข. ยุทธศาสตร์การพัฒนาขององค์กรปกครองส่วนท้องถิ่นในเขตจังหวัดเชียงราย ที่ ๔ การพัฒนาขีดความสามารถในการแข่งขันด้านการค้าการลงทุนและบริการ โลจิสติกส์ เชื่อมโยงกลุ่มจังหวัด กลุ่มอาเซียน+๖ และ GMS  
ยุทธศาสตร์การพัฒนาขององค์การบริหารส่วนตำบลโป่งแพร่ ที่ ๑ การพัฒนาโครงสร้างพื้นฐาน ระบบคมนาคมขนส่ง รองรับการขยายตัวทางการขนส่งเชื่อมโยงกลุ่มประเทศ GMS และ ASEAN  
แผนงานอุตสาหกรรมและการโยธา

ที่	โครงการ	วัตถุประสงค์	เป้าหมาย (ผลผลิตของ โครงการ)	งบประมาณ					ตัวชี้วัด (KPI)	ผลที่คาดว่าจะได้รับ	หน่วยงาน รับผิดชอบหลัก
				๒๕๖๖ (บาท)	๒๕๖๗ (บาท)	๒๕๖๘ (บาท)	๒๕๖๙ (บาท)	๒๕๗๐ (บาท)			
๕๙	โครงการก่อสร้างศาลาป่าสุสาน หมู่ที่ ๗ บ้านดอยขมภู	เพื่อให้ประชาชน มีที่สำหรับใช้ ประกอบ พิธีการ ฃาปนกิจ	ขนาดกว้าง ๕.๐๐ เมตร ยาว ๑๐.๐๐ เมตร สูง ๓.๐๐ เมตร	-	-	๓๕๐,๐๐๐	-	-	ศาลาป่าสุสาน ๑ แห่ง	ประชาชนมีสถานที่ สำหรับใช้ประกอบพิธี ฃาปนกิจ	กองช่าง หน่วยงานที่เกี่ยวข้อง
๖๐	โครงการก่อสร้างถนนคอนกรีต เสริมเหล็ก ซอย ๒ หมู่ที่ ๗ บ้านดอยขมภู	เพื่อให้ประชาชน มีการคมนาคมที่ สะดวกและ ปลอดภัย	ขนาดกว้าง ๔.๐๐ เมตร ยาว ๑๓๐ เมตร หนา ๐.๑๕ เมตร	-	-	-	๓๕๐,๐๐๐	-	ถนน คสล. ๑ เส้น	ประชาชนมีการ คมนาคมที่สะดวกและ ปลอดภัย	กองช่าง หน่วยงานที่เกี่ยวข้อง
๖๑	โครงการก่อสร้างถนนคอนกรีต เสริมเหล็ก ซอย ๒/๑ หมู่ที่ ๗ บ้านดอยขมภู	เพื่อให้ประชาชน มีการคมนาคมที่ สะดวกและ ปลอดภัย	ขนาดกว้าง ๔.๐๐ เมตร ยาว ๑๓๐ เมตร หนา ๐.๑๕ เมตร	-	-	-	๓๕๐,๐๐๐	-	ถนน คสล. ๑ เส้น	ประชาชนมีการ คมนาคมที่สะดวกและ ปลอดภัย	กองช่าง หน่วยงานที่เกี่ยวข้อง

หมายเหตุ : ๑. แบบ ผ.๐๒ เป็นแบบสำหรับองค์การบริหารส่วนตำบลโป่งแพร่ ดำเนินการ ที่ต้องลงรายละเอียดในแผนพัฒนาท้องถิ่น (พ.ศ.๒๕๖๖ – ๒๕๗๐) เพื่อนำไปจัดทำเป็นงบประมาณรายจ่าย

๒. ทั้งนี้ องค์การบริหารส่วนตำบลโป่งแพร่ จะนำโครงการในแบบ ผ.๐๒ ไปของงบประมาณจากหน่วยงานอื่น ก็สามารถดำเนินการได้ โดยไม่ต้อง “แก้ไข” หรือ “เปลี่ยนแปลง” ไปอยู่ในแบบ ผ.๐๒/๒

รายละเอียดโครงการพัฒนา  
แผนพัฒนาท้องถิ่น (พ.ศ.๒๕๖๖ – ๒๕๗๐)  
องค์การบริหารส่วนตำบลโป่งแพร่ อำเภอแม่ลาว จังหวัดเชียงราย

- ก. ยุทธศาสตร์จังหวัดเชียงราย ที่ ๓ การพัฒนาเศรษฐกิจสร้างสรรค์ด้านการค้า การลงทุน การบริการ และ โลจิสติกส์
- ข. ยุทธศาสตร์การพัฒนาขององค์การปกครองส่วนท้องถิ่นในเขตจังหวัดเชียงราย ที่ ๔ การพัฒนาขีดความสามารถในการแข่งขันด้านการค้าการลงทุนและบริการ โลจิสติกส์ เชื่อมโยงกลุ่มจังหวัด กลุ่มอาเซียน+๖ และ GMS
- ยุทธศาสตร์การพัฒนาขององค์การบริหารส่วนตำบลโป่งแพร่ ที่ ๑ การพัฒนาโครงสร้างพื้นฐาน ระบบคมนาคมขนส่ง รองรับการพัฒนาตัวทางการขนส่งเชื่อมโยงกลุ่มประเทศ GMS และ ASEAN  
แผนงานอุตสาหกรรมและการโยธา

ที่	โครงการ	วัตถุประสงค์	เป้าหมาย (ผลผลิตของ โครงการ)	งบประมาณ					ตัวชี้วัด (KPI)	ผลที่คาดว่าจะได้รับ	หน่วยงาน รับผิดชอบ หลัก
				๒๕๖๖ (บาท)	๒๕๖๗ (บาท)	๒๕๖๘ (บาท)	๒๕๖๙ (บาท)	๒๕๗๐ (บาท)			
๖๒	โครงการก่อสร้างศาลาป่าสุสาน หมู่ที่ ๗ บ้านดอยขมภู	เพื่อให้หมู่บ้านมีที่ สำหรับใช้ ประกอบพิธีการ ฌาปนกิจ	ขนาดกว้าง ๖.๐๐ เมตร ยาว ๒๐.๐๐ เมตร สูง ๖.๐๐ เมตร	-	-	-	-	๕๐๐,๐๐๐	ศาลาป่าสุสาน ๑ แห่ง	ประชาชนมีสถานที่ใน การประกอบพิธีการ ฌาปนกิจ	กองช่าง หน่วยงานที่ เกี่ยวข้อง

หมายเหตุ : ๑. แบบ ผ.๐๒ เป็นแบบสำหรับองค์การบริหารส่วนตำบลโป่งแพร่ ดำเนินการ ที่ต้องลงรายละเอียดในแผนพัฒนาท้องถิ่น (พ.ศ.๒๕๖๖ – ๒๕๗๐) เพื่อนำไปจัดทำเป็นงบประมาณรายจ่าย

๒. ทั้งนี้องค์การบริหารส่วนตำบลโป่งแพร่ จะนำโครงการในแบบ ผ.๐๒ ไปของงบประมาณจากหน่วยงานอื่น ก็สามารถดำเนินการได้ **โดยไม่ต้อง** “แก้ไข” หรือ “เปลี่ยนแปลง” ไปอยู่ในแบบ ผ.๐๒/๒

รายละเอียดโครงการพัฒนา  
แผนพัฒนาท้องถิ่น (พ.ศ.๒๕๖๖ – ๒๕๗๐)  
องค์การบริหารส่วนตำบลโป่งแพ้ว อำเภอแม่ลาว จังหวัดเชียงราย

- ก. ยุทธศาสตร์จังหวัดเชียงราย ที่ ๓ การพัฒนาเศรษฐกิจสร้างสรรค์ด้านการค้า การลงทุน การบริการ และ โลจิสติกส์
- ข. ยุทธศาสตร์การพัฒนาขององค์กรปกครองส่วนท้องถิ่นในเขตจังหวัดเชียงราย ที่ ๔ การพัฒนาขีดความสามารถในการแข่งขันด้านการค้าการลงทุนและบริการ โลจิสติกส์ เชื่อมโยงกลุ่มจังหวัด กลุ่มอาเซียน+๖ และ GMS
- ยุทธศาสตร์การพัฒนาขององค์การบริหารส่วนตำบลโป่งแพ้ว ที่ ๑ การพัฒนาโครงสร้างพื้นฐาน ระบบคมนาคมขนส่ง รองรับการค้าขายตัวทางการขนส่งเชื่อมโยงกลุ่มประเทศ GMS และ ASEAN
- แผนงานอุตสาหกรรมและการโยธา

ที่	โครงการ	วัตถุประสงค์	เป้าหมาย (ผลผลิตของ โครงการ)	งบประมาณ					ตัวชี้วัด (KPI)	ผลที่คาดว่าจะได้รับ	หน่วยงาน รับผิดชอบหลัก
				๒๕๖๖ (บาท)	๒๕๖๗ (บาท)	๒๕๖๘ (บาท)	๒๕๖๙ (บาท)	๒๕๗๐ (บาท)			
๖๓	โครงการก่อสร้างรั้วลวดหนามรอบ หนองตงป่าตัน หมู่ที่ ๘ บ้านเหมืองลิก	เพื่อป้องกัน ประชาชนและ สัตว์เลี้ยงพลัดตก ลงในหนองน้ำ	ขนาดกว้าง ๐.๐๐ เมตร ยาว ๒๔๘.๐๐ เมตร สูง ๐.๑๕ เมตร	๑๓๙,๐๐๐	-	-	-	-	รั้วหนาม ๑ แห่ง	ประชาชนมีความ ปลอดภัย	กองช่าง หน่วยงานที่ เกี่ยวข้อง
๖๔	โครงการซ่อมแซมถนน หมู่ที่ ๘ บ้านเหมืองลิก จำนวน ๓ จุด ๘๐ ม., ๒๐ ม., ๓๐ ม.	เพื่อให้ประชาชน มีการคมนาคมที่ สะดวกและ ปลอดภัย	ขนาดกว้าง ๔.๐๐ เมตร ยาว ๑๓๐.๐๐ เมตร หนา ๐.๑๕ เมตร	๓๕๐,๐๐๐	-	-	-	-	ถนน คสล. ๑ เส้น	ประชาชนมีการ คมนาคมที่สะดวกและ ปลอดภัย	กองช่าง หน่วยงานที่ เกี่ยวข้อง
๖๕	โครงการก่อสร้างถนนคอนกรีต เสริมเหล็ก ซอย ๔ หมู่ที่ ๘ บ้านเหมืองลิก	เพื่อให้ประชาชน มีการคมนาคมที่ สะดวกและ ปลอดภัย	ขนาดกว้าง ๓.๐๐ เมตร ยาว ๒๘.๐๐ เมตร หนา ๐.๑๕ เมตร	๖๖,๐๐๐	-	-	-	-	ถนน คสล. ๑ เส้น	ประชาชนมีการ คมนาคมที่สะดวกและ ปลอดภัย	กองช่าง หน่วยงานที่ เกี่ยวข้อง

หมายเหตุ : ๑. แบบ ผ.๐๒ เป็นแบบสำหรับองค์การบริหารส่วนตำบลโป่งแพ้ว ดำเนินการ ที่ต้องลงรายละเอียดในแผนพัฒนาท้องถิ่น (พ.ศ.๒๕๖๖ – ๒๕๗๐) เพื่อนำไปจัดทำเป็นงบประมาณรายจ่าย

๒. ทั้งนี้องค์การบริหารส่วนตำบลโป่งแพ้ว จะนำโครงการในแบบ ผ.๐๒ ไปของบประมาณจากหน่วยงานอื่น ก็สามารถดำเนินการได้ โดยไม่ต้อง “แก้ไข” หรือ “เปลี่ยนแปลง” ไปอยู่ในแบบ ผ.๐๒/๒

รายละเอียดโครงการพัฒนา  
แผนพัฒนาท้องถิ่น (พ.ศ.๒๕๖๖ – ๒๕๗๐)

องค์การบริหารส่วนตำบลโป่งแพร่ อำเภอแม่ลาว จังหวัดเชียงราย

- ก. ยุทธศาสตร์จังหวัดเชียงราย ที่ ๓ การพัฒนาเศรษฐกิจสร้างสรรค์ด้านการค้า การลงทุน การบริการ และ โลจิสติกส์
- ข. ยุทธศาสตร์การพัฒนาขององค์การปกครองส่วนท้องถิ่นในเขตจังหวัดเชียงราย ที่ ๔ การพัฒนาขีดความสามารถในการแข่งขันด้านการค้าการลงทุนและบริการ โลจิสติกส์ เชื่อมโยงกลุ่มจังหวัด กลุ่มอาเซียน+๖ และ GMS
- ยุทธศาสตร์การพัฒนาขององค์การบริหารส่วนตำบลโป่งแพร่ ที่ ๑ การพัฒนาโครงสร้างพื้นฐาน ระบบคมนาคมขนส่ง รองรับการขยายตัวทางการขนส่งเชื่อมโยงกลุ่มประเทศ GMS และ ASEAN  
แผนงานอุตสาหกรรมและการโยธา

ที่	โครงการ	วัตถุประสงค์	เป้าหมาย (ผลผลิตของ โครงการ)	งบประมาณ					ตัวชี้วัด (KPI)	ผลที่คาดว่าจะได้รับ	หน่วยงาน รับผิดชอบหลัก
				๒๕๖๖ (บาท)	๒๕๖๗ (บาท)	๒๕๖๘ (บาท)	๒๕๖๙ (บาท)	๒๕๗๐ (บาท)			
๖๖	โครงการก่อสร้างถนนคอนกรีตเสริมเหล็ก ขอย ๗ หมู่ที่ ๘ บ้านเหมืองลิก	เพื่อให้ประชาชนมีการคมนาคมที่สะดวกและปลอดภัย	ขนาดกว้าง ๓.๐๐ เมตร ยาว ๒๓.๐๐ เมตร หนา ๐.๑๕ เมตร	๑๖๔,๐๐๐	-	-	-	-	ถนน คสล. ๑ เส้น	ประชาชนมีการคมนาคมที่สะดวกและปลอดภัย	กองช่าง หน่วยงานที่เกี่ยวข้อง
๖๗	โครงการก่อสร้างรางระบายน้ำแบบมีฝาปิด หมู่ที่ ๘ บ้านเหมืองลิก	เพื่อป้องกันน้ำท่วมและมีน้ำใช้ในพื้นที่การเกษตร	ขนาดกว้าง ๐.๓๐ เมตร ยาว ๘๕.๐๐ เมตร ลึก ๐.๕๐ เมตร	-	๓๕๐,๐๐๐	-	-	-	รางระบายน้ำ ๑ แห่ง	สามารถป้องกันน้ำท่วมและมีน้ำใช้ในพื้นที่ยการเกษตร	กองช่าง หน่วยงานที่เกี่ยวข้อง

หมายเหตุ : ๑. แบบ ผ.๐๒ เป็นแบบสำหรับองค์การบริหารส่วนตำบลโป่งแพร่ ดำเนินการ ที่ต้องลงรายละเอียดในแผนพัฒนาท้องถิ่น (พ.ศ.๒๕๖๖ – ๒๕๗๐) เพื่อนำไปจัดทำเป็นงบประมาณรายจ่าย

๒. ทั้งนี้องค์การบริหารส่วนตำบลโป่งแพร่ จะนำโครงการในแบบ ผ.๐๒ ไปของงบประมาณจากหน่วยงานอื่น ก็สามารถดำเนินการได้ **โดยไม่ต้อง** “แก้ไข” หรือ “เปลี่ยนแปลง” ไปอยู่ในแบบ ผ.๐๒/๒

รายละเอียดโครงการพัฒนา  
แผนพัฒนาท้องถิ่น (พ.ศ.๒๕๖๖ – ๒๕๗๐)  
องค์การบริหารส่วนตำบลโป่งแพ้ว อำเภอแม่ลาว จังหวัดเชียงราย

- ก. ยุทธศาสตร์จังหวัดเชียงราย ที่ ๓ การพัฒนาเศรษฐกิจสร้างสรรค์ด้านการค้า การลงทุน การบริการ และ โลจิสติกส์
- ข. ยุทธศาสตร์การพัฒนาขององค์การปกครองส่วนท้องถิ่นในเขตจังหวัดเชียงราย ที่ ๔ การพัฒนาขีดความสามารถในการแข่งขันด้านการค้าการลงทุนและบริการ โลจิสติกส์ เชื่อมโยงกลุ่มจังหวัด กลุ่มอาเซียน+๖ และ GMS
- ยุทธศาสตร์การพัฒนาขององค์การบริหารส่วนตำบลโป่งแพ้ว ที่ ๑ การพัฒนาโครงสร้างพื้นฐาน ระบบคมนาคมขนส่ง รองรับการค้าขายตัวทางการขนส่งเชื่อมโยงกลุ่มประเทศ GMS และ ASEAN
- แผนงานอุตสาหกรรมและการโยธา

ที่	โครงการ	วัตถุประสงค์	เป้าหมาย (ผลผลิตของ โครงการ)	งบประมาณ					ตัวชี้วัด (KPI)	ผลที่คาดว่าจะได้รับ	หน่วยงาน รับผิดชอบหลัก
				๒๕๖๖ (บาท)	๒๕๖๗ (บาท)	๒๕๖๘ (บาท)	๒๕๖๙ (บาท)	๒๕๗๐ (บาท)			
๖๘	โครงการก่อสร้างถนนคอนกรีตเสริมเหล็ก ขยายข้างป่าสุสาน (ระยะที่ ๒) หมู่ที่ ๘ บ้านเหมืองลิก	เพื่อให้ประชาชนมีการคมนาคมที่สะดวกและปลอดภัย	ขนาดกว้าง ๔.๐๐ เมตร ยาว ๑๓๐ เมตร หนา ๐.๑๕ เมตร	-	๓๕๐,๐๐๐	-	-	-	ถนน คสล. ๑ เส้น	ประชาชนมีการคมนาคมที่สะดวกและปลอดภัย	กองช่าง หน่วยงานที่เกี่ยวข้อง
๖๙	โครงการก่อสร้างถนนคอนกรีตเสริมเหล็ก ขยาย ๕ (ระยะที่๕) หมู่ที่ ๘ บ้านเหมืองลิก	เพื่อให้ประชาชนมีการคมนาคมที่สะดวกและปลอดภัย	ขนาดกว้าง ๔.๐๐ เมตร ยาว ๑๓๐ เมตร หนา ๐.๑๕ เมตร	-	-	๓๕๐,๐๐๐	-	-	ถนน คสล. ๑ เส้น	ประชาชนมีการคมนาคมที่สะดวกและปลอดภัย	กองช่าง หน่วยงานที่เกี่ยวข้อง
๗๐	โครงการก่อสร้างถนนคอนกรีตเสริมเหล็ก ขยาย ๕ (ระยะที่๖) หมู่ที่ ๘ บ้านเหมืองลิก	เพื่อให้ประชาชนมีการคมนาคมที่สะดวกและปลอดภัย	ขนาดกว้าง ๔.๐๐ เมตร ยาว ๑๓๐ เมตร หนา ๐.๑๕ เมตร	-	-	๓๕๐,๐๐๐	-	-	ถนน คสล. ๑ เส้น	ประชาชนมีการคมนาคมที่สะดวกและปลอดภัย	กองช่าง หน่วยงานที่เกี่ยวข้อง

หมายเหตุ : ๑. แบบ ผ.๐๒ เป็นแบบสำหรับองค์การบริหารส่วนตำบลโป่งแพ้ว ดำเนินการ ที่ต้องลงรายละเอียดในแผนพัฒนาท้องถิ่น (พ.ศ.๒๕๖๖ – ๒๕๗๐) เพื่อนำไปจัดทำเป็นงบประมาณรายจ่าย

๒. ทั้งนี้องค์การบริหารส่วนตำบลโป่งแพ้ว จะนำโครงการในแบบ ผ.๐๒ ไปของบประมาณจากหน่วยงานอื่น ก็สามารถดำเนินการได้ โดยไม่ต้อง “แก้ไข” หรือ “เปลี่ยนแปลง” ไปอยู่ในแบบ ผ.๐๒/๒



รายละเอียดโครงการพัฒนา  
แผนพัฒนาท้องถิ่น (พ.ศ.๒๕๖๖ – ๒๕๗๐)  
องค์การบริหารส่วนตำบลโป่งแพ้ว อำเภอแม่ลาว จังหวัดเชียงราย

- ก. ยุทธศาสตร์จังหวัดเชียงราย ที่ ๓ การพัฒนาเศรษฐกิจสร้างสรรค์ด้านการค้า การลงทุน การบริการ และ โลจิสติกส์
- ข. ยุทธศาสตร์การพัฒนาขององค์กรปกครองส่วนท้องถิ่นในเขตจังหวัดเชียงราย ที่ ๔ การพัฒนาขีดความสามารถในการแข่งขันด้านการค้าการลงทุนและบริการ โลจิสติกส์ เชื่อมโยงกลุ่มจังหวัด กลุ่มอาเซียน+๖ และ GMS
- ยุทธศาสตร์การพัฒนาขององค์การบริหารส่วนตำบลโป่งแพ้ว ที่ ๑ การพัฒนาโครงสร้างพื้นฐาน ระบบคมนาคมขนส่ง รองรับการค้าขายตัวทางการขนส่งเชื่อมโยงกลุ่มประเทศ GMS และ ASEAN
- แผนงานอุตสาหกรรมและการโยธา

ที่	โครงการ	วัตถุประสงค์	เป้าหมาย (ผลผลิตของ โครงการ)	งบประมาณ					ตัวชี้วัด (KPI)	ผลที่คาดว่าจะได้รับ	หน่วยงาน รับผิดชอบหลัก
				๒๕๖๖ (บาท)	๒๕๖๗ (บาท)	๒๕๖๘ (บาท)	๒๕๖๙ (บาท)	๒๕๗๐ (บาท)			
๗๑	โครงการก่อสร้างถนนหินคลุกบด อัดสายทุ่งป่ายาง หมู่ที่ ๘ บ้านเหมืองลิก	เพื่อให้ประชาชน มีการคมนาคมที่ สะดวกและ ปลอดภัย	ขนาดกว้าง ๓.๐๐ เมตร ยาว ๔๗๐ เมตร หนา ๐.๑๕ เมตร	-	-	๓๕๐,๐๐๐	-	-	ถนน หินคลุก ๑ เส้น	ประชาชนมีการ คมนาคมที่สะดวกและ ปลอดภัย	กองช่าง หน่วยงานที่ เกี่ยวข้อง
๗๒	โครงการก่อสร้างถนนหินคลุกบด อัดสายทุ่งต้นผึ้ง หมู่ที่ ๘ บ้านเหมืองลิก	เพื่อให้ประชาชน มีการคมนาคมที่ สะดวกและ ปลอดภัย	ขนาดกว้าง ๓.๐๐ เมตร ยาว ๓๐๐ เมตร หนา ๐.๑๕ เมตร	-	-	-	๒๓๐,๐๐๐	-	ถนน คสล. ๑ เส้น	ประชาชนมีการ คมนาคมที่สะดวกและ ปลอดภัย	กองช่าง หน่วยงานที่ เกี่ยวข้อง
๗๓	โครงการก่อสร้างถนนคอนกรีต เสริมเหล็ก สายคอกหมู- สำนัก ปฏิบัติธรรมตุ้งบุญชุม หมู่ที่ ๘ บ้านเหมืองลิก	เพื่อให้ประชาชน มีการคมนาคมที่ สะดวกและ ปลอดภัย	ขนาดกว้าง ๓.๐๐ เมตร ยาว ๑๙๐ เมตร หนา ๐.๑๕ เมตร	-	-	-	๓๕๐,๐๐๐	-	ถนน คสล. ๑ เส้น	ประชาชนมีการ คมนาคมที่สะดวกและ ปลอดภัย	กองช่าง หน่วยงานที่ เกี่ยวข้อง

หมายเหตุ : ๑. แบบ ผ.๐๒ เป็นแบบสำหรับองค์การบริหารส่วนตำบลโป่งแพ้ว ดำเนินการ ที่ต้องลงรายละเอียดในแผนพัฒนาท้องถิ่น (พ.ศ.๒๕๖๖ – ๒๕๗๐) เพื่อนำไปจัดทำเป็นงบประมาณรายจ่าย

๒. ทั้งนี้องค์การบริหารส่วนตำบลโป่งแพ้ว จะนำโครงการในแบบ ผ.๐๒ ไปของบประมาณจากหน่วยงานอื่น ก็สามารถดำเนินการได้ โดยไม่ต้อง “แก้ไข” หรือ “เปลี่ยนแปลง” ไปอยู่ในแบบ ผ.๐๒/๒

รายละเอียดโครงการพัฒนา  
แผนพัฒนาท้องถิ่น (พ.ศ.๒๕๖๖ – ๒๕๗๐)  
องค์การบริหารส่วนตำบลโป่งแพ้ว อำเภอแม่ลาว จังหวัดเชียงราย

- ก. ยุทธศาสตร์จังหวัดเชียงราย ที่ ๓ การพัฒนาเศรษฐกิจสร้างสรรค์ด้านการค้า การลงทุน การบริการ และ โลจิสติกส์
- ข. ยุทธศาสตร์การพัฒนาขององค์การปกครองส่วนท้องถิ่นในเขตจังหวัดเชียงราย ที่ ๔ การพัฒนาขีดความสามารถในการแข่งขันด้านการค้าการลงทุนและบริการ โลจิสติกส์ เชื่อมโยงกลุ่มจังหวัด กลุ่มอาเซียน+๖ และ GMS
- ยุทธศาสตร์การพัฒนาขององค์การบริหารส่วนตำบลโป่งแพ้ว ที่ ๑ การพัฒนาโครงสร้างพื้นฐาน ระบบคมนาคมขนส่ง รองรับการค้าขยายตัวทางการขนส่งเชื่อมโยงกลุ่มประเทศ GMS และ ASEAN  
แผนงานอุตสาหกรรมและการโยธา

ที่	โครงการ	วัตถุประสงค์	เป้าหมาย (ผลผลิตของ โครงการ)	งบประมาณ					ตัวชี้วัด (KPI)	ผลที่คาดว่าจะได้รับ	หน่วยงาน รับผิดชอบหลัก
				๒๕๖๖ (บาท)	๒๕๖๗ (บาท)	๒๕๖๘ (บาท)	๒๕๖๙ (บาท)	๒๕๗๐ (บาท)			
๗๔	โครงการปรับปรุงถนนสายหัวอ่าง เก็บน้ำห้วยป่าบง หมู่ที่ ๘ บ้านเหมืองลึก	เพื่อให้ประชาชน มีการคมนาคมที่ สะดวกและ ปลอดภัย	ขนาดกว้าง ๔.๐๐ เมตร ยาว ๐.๐๐ เมตร หนา ๐.๑๕ เมตร	-	-	-	-	๓๕๐,๐๐๐	ถนน คสล. ๑ เส้น	ประชาชนมีการ คมนาคมที่สะดวกและ ปลอดภัย	กองช่าง หน่วยงานที่ เกี่ยวข้อง

หมายเหตุ : ๑. แบบ ผ.๐๒ เป็นแบบสำหรับองค์การบริหารส่วนตำบลโป่งแพ้ว ดำเนินการ ที่ต้องลงรายละเอียดในแผนพัฒนาท้องถิ่น (พ.ศ.๒๕๖๖ – ๒๕๗๐) เพื่อนำไปจัดทำเป็นงบประมาณรายจ่าย

๒. ทั้งนี้ องค์การบริหารส่วนตำบลโป่งแพ้ว จะนำโครงการในแบบ ผ.๐๒ ไปของงบประมาณจากหน่วยงานอื่น ก็สามารถดำเนินการได้ โดยไม่ต้อง “แก้ไข” หรือ “เปลี่ยนแปลง” ไปอยู่ในแบบ ผ.๐๒/๒

รายละเอียดโครงการพัฒนา  
แผนพัฒนาท้องถิ่น (พ.ศ.๒๕๖๖ – ๒๕๗๐)  
องค์การบริหารส่วนตำบลโป่งแพ้ว อำเภอแม่ลาว จังหวัดเชียงราย

- ก. ยุทธศาสตร์จังหวัดเชียงราย ที่ ๓ การพัฒนาเศรษฐกิจสร้างสรรค์ด้านการค้า การลงทุน การบริการ และ โลจิสติกส์
- ข. ยุทธศาสตร์การพัฒนาขององค์กรปกครองส่วนท้องถิ่นในเขตจังหวัดเชียงราย ที่ ๔ การพัฒนาขีดความสามารถในการแข่งขันด้านการค้าการลงทุนและบริการ โลจิสติกส์ เชื่อมโยงกลุ่มจังหวัด กลุ่มอาเซียน+๖ และ GMS
- ยุทธศาสตร์การพัฒนาขององค์การบริหารส่วนตำบลโป่งแพ้ว ที่ ๑ การพัฒนาโครงสร้างพื้นฐาน ระบบคมนาคมขนส่ง รองรับการค้าขายตัวทางการขนส่งเชื่อมโยงกลุ่มประเทศ GMS และ ASEAN
- แผนงานอุตสาหกรรมและการโยธา

ที่	โครงการ	วัตถุประสงค์	เป้าหมาย (ผลผลิตของ โครงการ)	งบประมาณ					ตัวชี้วัด (KPI)	ผลที่คาดว่าจะได้รับ	หน่วยงาน รับผิดชอบหลัก
				๒๕๖๖ (บาท)	๒๕๖๗ (บาท)	๒๕๖๘ (บาท)	๒๕๖๙ (บาท)	๒๕๗๐ (บาท)			
๗๕	โครงการขยายผิวจราจร ทางเข้า หมู่บ้าน หมู่ที่ ๙ บ้านห้วยสำนอาข้า	เพื่อให้ประชาชน มีการคมนาคมที่ สะดวกและ ปลอดภัย	กว้าง ๑.๐๐ เมตร ยาว ๔๗๕ เมตร หนา ๐.๑๕ เมตร	๓๕๐,๐๐๐	-	-	-	-	ถนน คสล. ๑ เส้น	ประชาชนมีการ คมนาคมที่สะดวกและ ปลอดภัย	กองช่าง หน่วยงานที่ เกี่ยวข้อง
๗๖	โครงการก่อสร้างถนนคอนกรีต เสริมเหล็ก ซอย ๒/๒ หมู่ที่ ๙ บ้านห้วยสำนอาข้า	เพื่อให้ประชาชน มีการคมนาคมที่ สะดวกและ ปลอดภัย	ขนาดกว้าง ๔.๐๐ เมตร ยาว ๕๐ เมตร หนา ๐.๑๕ เมตร	๑๓๘,๐๐๐	-	-	-	-	ถนน คสล. ๑ เส้น	ประชาชนมีการ คมนาคมที่สะดวกและ ปลอดภัย	กองช่าง หน่วยงานที่ เกี่ยวข้อง
๗๗	โครงการก่อสร้างถนนคอนกรีต เสริมเหล็ก เส้นทางหลักเข้าบ้าน หมู่ที่ ๙ บ้านห้วยสำนอาข้า	เพื่อให้ประชาชน มีการคมนาคมที่ สะดวกและ ปลอดภัย	ขนาดกว้าง ๕.๐๐ เมตร ยาว ๕๐ เมตร หนา ๐.๑๕ เมตร	๑๗๐,๐๐๐	-	-	-	-	ถนน คสล. ๑ เส้น	ประชาชนมีการ คมนาคมที่สะดวกและ ปลอดภัย	กองช่าง หน่วยงานที่ เกี่ยวข้อง

หมายเหตุ : ๑. แบบ ผ.๐๒ เป็นแบบสำหรับองค์การบริหารส่วนตำบลโป่งแพ้ว ดำเนินการ ที่ต้องลงรายละเอียดในแผนพัฒนาท้องถิ่น (พ.ศ.๒๕๖๖ – ๒๕๗๐) เพื่อนำไปจัดทำเป็นงบประมาณรายจ่าย

๒. ทั้งนี้องค์การบริหารส่วนตำบลโป่งแพ้ว จะนำโครงการในแบบ ผ.๐๒ ไปของบประมาณจากหน่วยงานอื่น ก็สามารถดำเนินการได้ โดยไม่ต้อง “แก้ไข” หรือ “เปลี่ยนแปลง” ไปอยู่ในแบบ ผ.๐๒/๒

รายละเอียดโครงการพัฒนา  
แผนพัฒนาท้องถิ่น (พ.ศ.๒๕๖๖ – ๒๕๗๐)  
องค์การบริหารส่วนตำบลโป่งแพ้ว อำเภอแม่ลาว จังหวัดเชียงราย

- ก. ยุทธศาสตร์จังหวัดเชียงราย ที่ ๓ การพัฒนาเศรษฐกิจสร้างสรรค์ด้านการค้า การลงทุน การบริการ และ โลจิสติกส์
- ข. ยุทธศาสตร์การพัฒนาขององค์การปกครองส่วนท้องถิ่นในเขตจังหวัดเชียงราย ที่ ๔ การพัฒนาขีดความสามารถในการแข่งขันด้านการค้าการลงทุนและบริการ โลจิสติกส์ เชื่อมโยงกลุ่มจังหวัด กลุ่มอาเซียน+๖ และ GMS
- ยุทธศาสตร์การพัฒนาขององค์การบริหารส่วนตำบลโป่งแพ้ว ที่ ๑ การพัฒนาโครงสร้างพื้นฐาน ระบบคมนาคมขนส่ง รองรับการขยายตัวทางการขนส่งเชื่อมโยงกลุ่มประเทศ GMS และ ASEAN  
แผนงานอุตสาหกรรมและการโยธา

ที่	โครงการ	วัตถุประสงค์	เป้าหมาย (ผลผลิตของ โครงการ)	งบประมาณ					ตัวชี้วัด (KPI)	ผลที่คาดว่าจะได้รับ	หน่วยงาน รับผิดชอบหลัก
				๒๕๖๖ (บาท)	๒๕๖๗ (บาท)	๒๕๖๘ (บาท)	๒๕๖๙ (บาท)	๒๕๗๐ (บาท)			
๗๘	โครงการต่อเติมอาคาร อเนกประสงค์ หมู่ที่ ๙ บ้านห้วยส้านอาข่า	เพื่อให้หมู่บ้านมี สถานที่เพื่อใช้ใน การจัดกิจกรรม ต่างๆ	กว้าง ๘.๐๐ เมตร ยาว ๘.๐๐ เมตร สูง ๔.๐๐ เมตร	-	๓๕๐,๐๐๐	-	-	-	ต่อเติมอาคาร อเนกประสงค์ ๑ แห่ง	มีสถานที่เพื่อจัด กิจกรรมต่างๆ และ เพื่อใช้เก็บของ	กองช่าง หน่วยงานที่ เกี่ยวข้อง
๗๙	โครงการก่อสร้างถนนคอนกรีต เสริมเหล็ก ทางเข้าบ่อขยะ หมู่ที่ ๙ บ้านห้วยส้านอาข่า	เพื่อให้ประชาชน มีการคมนาคมที่ สะดวกและ ปลอดภัย	ขนาดกว้าง ๔.๐๐ เมตร ยาว ๑๒๘ เมตร หนา ๐.๑๕ เมตร	-	๓๕๐,๐๐๐	-	-	-	ถนน คสล. ๑ เส้น	ประชาชนมีการ คมนาคมที่สะดวกและ ปลอดภัย	กองช่าง หน่วยงานที่ เกี่ยวข้อง
๘๐	โครงการก่อสร้างถนนคอนกรีต เสริมเหล็ก หน้าป่าสุสาน หมู่ที่ ๙ บ้านห้วยส้านอาข่า	เพื่อให้ประชาชน มีการคมนาคมที่ สะดวกและ ปลอดภัย	ขนาดกว้าง ๕.๐๐ เมตร ยาว ๗๐ เมตร หนา ๐.๑๕ เมตร	-	๒๓๗,๐๐๐	-	-	-	ถนน คสล. ๑ เส้น	ประชาชนมีการ คมนาคมที่สะดวกและ ปลอดภัย	กองช่าง หน่วยงานที่ เกี่ยวข้อง

หมายเหตุ : ๑. แบบ ผ.๐๒ เป็นแบบสำหรับองค์การบริหารส่วนตำบลโป่งแพ้ว ดำเนินการ ที่ต้องลงรายละเอียดในแผนพัฒนาท้องถิ่น (พ.ศ.๒๕๖๖ – ๒๕๗๐) เพื่อนำไปจัดทำเป็นงบประมาณรายจ่าย

๒. ทั้งนี้องค์การบริหารส่วนตำบลโป่งแพ้ว จะนำโครงการในแบบ ผ.๐๒ ไปของบประมาณจากหน่วยงานอื่น ก็สามารกดำเนินการได้ โดยไม่ต้อง “แก้ไข” หรือ “เปลี่ยนแปลง” ไปอยู่ในแบบ ผ.๐๒/๒

รายละเอียดโครงการพัฒนา  
แผนพัฒนาท้องถิ่น (พ.ศ.๒๕๖๖ – ๒๕๗๐)  
องค์การบริหารส่วนตำบลโป่งแพ้ว อำเภอแม่ลาว จังหวัดเชียงราย

- ก. ยุทธศาสตร์จังหวัดเชียงราย ที่ ๓ การพัฒนาเศรษฐกิจสร้างสรรค์ด้านการค้า การลงทุน การบริการ และ โลจิสติกส์
- ข. ยุทธศาสตร์การพัฒนาขององค์กรปกครองส่วนท้องถิ่นในเขตจังหวัดเชียงราย ที่ ๔ การพัฒนาขีดความสามารถในการแข่งขันด้านการค้าการลงทุนและบริการ โลจิสติกส์ เชื่อมโยงกลุ่มจังหวัด กลุ่มอาเซียน+๖ และ GMS
- ยุทธศาสตร์การพัฒนาขององค์การบริหารส่วนตำบลโป่งแพ้ว ที่ ๑ การพัฒนาโครงสร้างพื้นฐาน ระบบคมนาคมขนส่ง รองรับการค้าขายตัวทางการขนส่งเชื่อมโยงกลุ่มประเทศ GMS และ ASEAN
- แผนงานอุตสาหกรรมและการโยธา

ที่	โครงการ	วัตถุประสงค์	เป้าหมาย (ผลผลิตของ โครงการ)	งบประมาณ					ตัวชี้วัด (KPI)	ผลที่คาดว่าจะได้รับ	หน่วยงาน รับผิดชอบหลัก
				๒๕๖๖ (บาท)	๒๕๖๗ (บาท)	๒๕๖๘ (บาท)	๒๕๖๙ (บาท)	๒๕๗๐ (บาท)			
๘๑	โครงการวางกล่องลวดตาข่ายเหล็กเคลือบสังกะสี(GABIONS) หมู่ที่ ๙ บ้านห้วยसानอาซ่า	เพื่อป้องกันตลิ่งพัง	ขนาดกว้าง ๑.๐๐ เมตร ยาว ๘๐ เมตร สูง ๒.๐๐ เมตร	-	-	๔๔๘,๐๐๐	-	-	กล่องลวดตาข่ายเหล็กเคลือบสังกะสี	ป้องกันตลิ่งพัง	กองช่าง หน่วยงานที่เกี่ยวข้อง
๘๒	โครงการเจาะบ่อบาดาล หมู่ที่ ๙ บ้านห้วยसानอาซ่า	- เพื่อให้ประชาชนมีน้ำอุปโภค บริโภค	กว้างปากบ่อบาดาล เส้นผ่าศูนย์กลางไม่น้อยกว่า ๖ นิ้ว ความลึก ๔๓-๑๐๐ เมตร	-	-	-	๓๐๐,๐๐๐	-	เจาะบ่อบาดาล ๑ จุด	- ประชาชนมีน้ำอุปโภค บริโภค	กองช่าง หน่วยงานที่เกี่ยวข้อง
๘๓	โครงการก่อสร้างศาลาป่าสุสาน หมู่ที่ ๙ บ้านห้วยसानอาซ่า	เพื่อให้ประชาชนมีที่สำหรับใช้ประกอบ พิธีการ ฌาปนกิจ	ขนาดกว้าง ๖.๐๐ เมตร ยาว ๑๒ เมตร สูง ๓.๕๐ เมตร	-	-	-	๓๕๐,๐๐๐	-	ศาลาป่าสุสาน ๑ แห่ง	ประชาชนมีสถานที่ในการประกอบพิธีการ ฌาปนกิจ	กองช่าง หน่วยงานที่เกี่ยวข้อง

หมายเหตุ : ๑. แบบ ผ.๐๒ เป็นแบบสำหรับองค์การบริหารส่วนตำบลโป่งแพ้ว ดำเนินการ ที่ต้องลงรายละเอียดในแผนพัฒนาท้องถิ่น (พ.ศ.๒๕๖๖ – ๒๕๗๐) เพื่อนำไปจัดทำเป็นงบประมาณรายจ่าย

๒. ทั้งนี้องค์การบริหารส่วนตำบลโป่งแพ้ว จะนำโครงการในแบบ ผ.๐๒ ไปของบประมาณจากหน่วยงานอื่น ก็สามารถดำเนินการได้ โดยไม่ต้อง “แก้ไข” หรือ “เปลี่ยนแปลง” ไปอยู่ในแบบ ผ.๐๒/๒

รายละเอียดโครงการพัฒนา  
แผนพัฒนาท้องถิ่น (พ.ศ.๒๕๖๖ – ๒๕๗๐)  
องค์การบริหารส่วนตำบลโป่งแพ้ว อำเภอแม่ลาว จังหวัดเชียงราย

- ก. ยุทธศาสตร์จังหวัดเชียงราย ที่ ๓ การพัฒนาเศรษฐกิจสร้างสรรค์ด้านการค้า การลงทุน การบริการ และ โลจิสติกส์
- ข. ยุทธศาสตร์การพัฒนาขององค์กรปกครองส่วนท้องถิ่นในเขตจังหวัดเชียงราย ที่ ๔ การพัฒนาขีดความสามารถในการแข่งขันด้านการค้าการลงทุนและบริการ โลจิสติกส์ เชื่อมโยงกลุ่มจังหวัด กลุ่มอาเซียน+๖ และ GMS
- ยุทธศาสตร์การพัฒนาขององค์การบริหารส่วนตำบลโป่งแพ้ว ที่ ๑ การพัฒนาโครงสร้างพื้นฐาน ระบบคมนาคมขนส่ง รองรับการค้าขายตัวทางการขนส่งเชื่อมโยงกลุ่มประเทศ GMS และ ASEAN
- แผนงานอุตสาหกรรมและการโยธา

ที่	โครงการ	วัตถุประสงค์	เป้าหมาย (ผลผลิตของ โครงการ)	งบประมาณ					ตัวชี้วัด (KPI)	ผลที่คาดว่าจะได้รับ	หน่วยงาน รับผิดชอบหลัก
				๒๕๖๖ (บาท)	๒๕๖๗ (บาท)	๒๕๖๘ (บาท)	๒๕๖๙ (บาท)	๒๕๗๐ (บาท)			
๘๔	โครงการก่อสร้างถนนคอนกรีตเสริมเหล็ก เข้าสู่พื้นที่การเกษตร หมู่ที่ ๙ บ้านห้วยसानอาซ่า	เพื่อให้ประชาชนมีการคมนาคมที่สะดวกและปลอดภัย	ขนาดกว้าง ๓.๐๐ เมตร ยาว ๑๖๗ เมตร หนา ๐.๑๕ เมตร	-	-	-	-	๓๕๐,๐๐๐	ถนน คสล. ๑ เส้น	ประชาชนมีการคมนาคมที่สะดวกและปลอดภัย	กองช่าง หน่วยงานที่เกี่ยวข้อง
๘๕	โครงการวางท่อจ่ายน้ำประปาภูเขาเพื่อการเกษตร หมู่ที่ ๙ บ้านห้วยसानอาซ่า	เพื่อให้ประชาชนมีน้ำใช้ในการเกษตร	ท่อPVC.ขนาด ๒ นิ้ว ยาว ๔,๐๐๐ เมตร	-	-	-	-	๕๑๔,๐๐๐	วางท่อจ่ายน้ำประปา ๑ สาย	ประชาชนมีน้ำใช้ในการเกษตร	กองช่าง หน่วยงานที่เกี่ยวข้อง

หมายเหตุ : ๑. แบบ ผ.๐๒ เป็นแบบสำหรับองค์การบริหารส่วนตำบลโป่งแพ้ว ดำเนินการ ที่ต้องลงรายละเอียดในแผนพัฒนาท้องถิ่น (พ.ศ.๒๕๖๖ – ๒๕๗๐) เพื่อนำไปจัดทำเป็นงบประมาณรายจ่าย

๒. ทั้งนี้องค์การบริหารส่วนตำบลโป่งแพ้ว จะนำโครงการในแบบ ผ.๐๒ ไปของบประมาณจากหน่วยงานอื่น ก็สามารถดำเนินการได้ **โดยไม่ต้อง** “แก้ไข” หรือ “เปลี่ยนแปลง” ไปอยู่ในแบบ ผ.๐๒/๒

รายละเอียดโครงการพัฒนา  
แผนพัฒนาท้องถิ่น (พ.ศ.๒๕๖๖ – ๒๕๗๐)  
องค์การบริหารส่วนตำบลโป่งแพร์ อำเภอแม่ลาว จังหวัดเชียงราย

- ก. ยุทธศาสตร์จังหวัดเชียงราย ที่ ๓ การพัฒนาเศรษฐกิจสร้างสรรค์ด้านการค้า การลงทุน การบริการ และ โลจิสติกส์  
ข. ยุทธศาสตร์การพัฒนาขององค์การปกครองส่วนท้องถิ่นในเขตจังหวัดเชียงราย ที่ ๔ การพัฒนาขีดความสามารถในการแข่งขันด้านการค้าการลงทุนและบริการ โลจิสติกส์ เชื่อมโยงกลุ่มจังหวัด  
กลุ่มอาเซียน+๖ และ GMS  
ยุทธศาสตร์การพัฒนาขององค์การบริหารส่วนตำบลโป่งแพร์ ที่ ๑ การพัฒนาโครงสร้างพื้นฐาน ระบบคมนาคมขนส่ง รองรับการค้าขายตัวทางการขนส่งเชื่อมโยงกลุ่มประเทศ GMS และ ASEAN

## แผนงานเคหะและชุมชน

ที่	โครงการ	วัตถุประสงค์	เป้าหมาย (ผลผลิตของโครงการ)	งบประมาณ					ตัวชี้วัด (KPI)	ผลที่คาดว่าจะได้รับ	หน่วยงาน รับผิดชอบหลัก
				๒๕๖๖ (บาท)	๒๕๖๗ (บาท)	๒๕๖๘ (บาท)	๒๕๖๙ (บาท)	๒๕๗๐ (บาท)			
๑	โครงการติดตั้งไฟฟ้าส่องสว่าง พลังงานแสงอาทิตย์ หมู่ที่ ๑ บ้านป่าซางเหนือ	เพื่อให้มีแสง สว่างบริเวณ จุดเสี่ยง ภายในตำบล โป่งแพร์	จำนวน ๗ ต้น	-	-	๕๓๑,๐๐๐	-	-	ไฟฟ้าส่องสว่าง พลังงาน แสงอาทิตย์ จำนวน ๗ ต้น	พื้นที่สาธารณะภายใน ตำบลได้แสงสว่าง บริเวณจุดเสี่ยงภายใน ตำบลโป่งแพร์	กองช่าง
๒	โครงการขยายเขตไฟฟ้า สาธารณะ (ระยะที่๑) หมู่ที่ ๙ บ้านห้วยสำนอาข่า	เพื่อให้ ประชาชน มีแสงสว่างใช้	ยาว ๔๐๐ เมตร	-	-	๒๕๐,๐๐๐	-	-	ขยายเขตไฟฟ้า ๑ สาย	- ประชาชนมีไฟฟ้าใช้	กองช่าง/ ไฟฟ้าส่วน ภูมิภาค อ.แม่ลาว
๓	โครงการขยายเขตไฟฟ้า สาธารณะ (ระยะที่๒) หมู่ที่ ๙ บ้านห้วยสำนอาข่า	เพื่อให้ ประชาชน มีแสงสว่างใช้	ยาว ๔๐๐ เมตร	-	-	๒๕๐,๐๐๐	-	-	ขยายเขตไฟฟ้า ๑ สาย	- ประชาชนมีไฟฟ้าใช้	กองช่าง/ ไฟฟ้าส่วน ภูมิภาค อ.แม่ลาว

หมายเหตุ : ๑. แบบ ผ.๐๒ เป็นแบบสำหรับองค์การบริหารส่วนตำบลโป่งแพร์ ดำเนินการ ที่ต้องลงรายละเอียดในแผนพัฒนาท้องถิ่น (พ.ศ.๒๕๖๖ – ๒๕๗๐) เพื่อนำไปจัดทำเป็นงบประมาณรายจ่าย

๒. ทั้งนี้องค์การบริหารส่วนตำบลโป่งแพร์ จะนำโครงการในแบบ ผ.๐๒ ไปของงบประมาณจากหน่วยงานอื่น ก็สามารถดำเนินการได้ โดยไม่ต้อง “แก้ไข” หรือ “เปลี่ยนแปลง” ไปอยู่ในแบบ ผ.๐๒/๒

## รายละเอียดโครงการพัฒนา

แผนพัฒนาท้องถิ่น (พ.ศ.๒๕๖๖ – ๒๕๗๐)

องค์การบริหารส่วนตำบลโป่งแพ้ว อำเภอแม่ลาว จังหวัดเชียงราย

- ก. ยุทธศาสตร์จังหวัดเชียงราย ที่ ๕ การพัฒนาคุณภาพชีวิต ทรัพยากรมนุษย์และความมั่นคงเพื่อส่งเสริมสังคมสร้างสรรค์
- ข. ยุทธศาสตร์การพัฒนาขององค์กรปกครองส่วนท้องถิ่นในเขตจังหวัดเชียงราย ที่ ๓ การพัฒนาด้านการศึกษาและการสาธารณสุข  
ยุทธศาสตร์การพัฒนาขององค์การบริหารส่วนตำบลโป่งแพ้ว ยุทธศาสตร์ที่ ๒ ส่งเสริมและพัฒนาศักยภาพด้านการศึกษาเพื่อเตรียมความพร้อมสู่ประชาคมอาเซียนและสร้างมูลค่าด้านเศรษฐกิจและการท่องเที่ยว

## แผนงานระดับก่อนวัยเรียนและประถมศึกษา

ที่	โครงการ	วัตถุประสงค์	เป้าหมาย (ผลผลิตของ โครงการ)	งบประมาณ					ตัวชี้วัด (KPI)	ผลที่คาดว่าจะได้รับ	หน่วยงานรับผิดชอบหลัก
				๒๕๖๖ (บาท)	๒๕๖๗ (บาท)	๒๕๖๘ (บาท)	๒๕๖๙ (บาท)	๒๕๗๐ (บาท)			
๑	สนับสนุนอาหารเสริม (นม) โรงเรียน และค่าอาหารเสริม (นม) ศูนย์พัฒนาเด็กเล็ก	เพื่อให้เด็กได้มีอาหารเสริม (นม) ที่เพียงพอและถูกต้องตามหลักโภชนาการ	จำนวน ๑๒ ครั้ง/ปี	๗๐๐,๐๐๐	๗๐๐,๐๐๐	๗๐๐,๐๐๐	๗๐๐,๐๐๐	๗๐๐,๐๐๐	เด็กเล็กของศูนย์พัฒนาเด็กเล็กและเด็กนักเรียนโรงเรียน๒แห่งในเขตพื้นที่ตำบลโป่งแพ้วได้รับอาหารเสริม (นม) ครบทุกคน	เด็กเล็กและเด็กนักเรียนมีโภชนาการที่ดีเหมาะสมกับวัยมีสุขภาพร่างกายสมบูรณ์แข็งแรง	กองการศึกษาฯ ร.ร.โป่งแพ้ว วิทยา ร.ร.บ้าน ห้วยसान พลับพลา
๒	เงินอุดหนุนสำหรับสนับสนุนอาหารกลางวัน	เพื่อให้เด็กนักเรียนได้มีอาหารกลางวันเพียงพอและถูกต้องตามหลักโภชนาการ	จัดหาอาหารกลางวัน สำหรับเด็กนักเรียนสังกัด สพฐ. จำนวน ๔ ครั้ง/ปี ตามรายไตรมาส	๑,๐๐๐,๐๐๐	๑,๐๐๐,๐๐๐	๑,๐๐๐,๐๐๐	๑,๐๐๐,๐๐๐	๑,๐๐๐,๐๐๐	เด็กนักเรียนสังกัด สพฐ. ได้รับอาหารกลางวันครบทุกคน	เด็กนักเรียนมีโภชนาการที่ดีเหมาะสมกับวัย มีสุขภาพร่างกายสมบูรณ์แข็งแรง	กองการศึกษาฯ ร.ร.โป่งแพ้ว วิทยา ร.ร.บ้าน ห้วยसान พลับพลา

หมายเหตุ : ๑. แบบ ผ.๐๒ เป็นแบบสำหรับองค์การบริหารส่วนตำบลโป่งแพ้ว ดำเนินการ ที่ต้องลงรายละเอียดในแผนพัฒนาท้องถิ่น (พ.ศ.๒๕๖๖ – ๒๕๗๐) เพื่อนำไปจัดทำเป็นงบประมาณรายจ่าย

๒. ทั้งนี้องค์การบริหารส่วนตำบลโป่งแพ้ว จะนำโครงการในแบบ ผ.๐๒ ไปของงบประมาณจากหน่วยงานอื่น ก็สามารถดำเนินการได้ โดยไม่ต้อง “แก้ไข” หรือ “เปลี่ยนแปลง” ไปอยู่ในแบบ ผ.๐๒/๒



## รายละเอียดโครงการพัฒนา

แผนพัฒนาท้องถิ่น (พ.ศ.๒๕๖๖ – ๒๕๗๐)

องค์การบริหารส่วนตำบลโป่งแพ้ว อำเภอแม่ลาว จังหวัดเชียงราย

- ก. ยุทธศาสตร์จังหวัดเชียงราย ที่ ๕ การพัฒนาคุณภาพชีวิต ทรัพยากรมนุษย์และความมั่นคงเพื่อส่งเสริมสังคมสร้างสรรค์
- ข. ยุทธศาสตร์การพัฒนาขององค์กรปกครองส่วนท้องถิ่นในเขตจังหวัดเชียงราย ที่ ๓ การพัฒนาด้านการศึกษาและการสาธารณสุข
- ยุทธศาสตร์การพัฒนาขององค์การบริหารส่วนตำบลโป่งแพ้ว ยุทธศาสตร์ที่ ๒ ส่งเสริมและพัฒนาศักยภาพด้านการศึกษาเพื่อเตรียมความพร้อมสู่ประชาคมอาเซียนและสร้างมูลค่าด้านเศรษฐกิจและการท่องเที่ยว

## แผนงานระดับก่อนวัยเรียนและประถมศึกษา

ที่	โครงการ	วัตถุประสงค์	เป้าหมาย (ผลผลิตของ โครงการ)	งบประมาณ					ตัวชี้วัด (KPI)	ผลที่คาดว่าจะได้รับ	หน่วยงานรับผิดชอบหลัก
				๒๕๖๖ (บาท)	๒๕๖๗ (บาท)	๒๕๖๘ (บาท)	๒๕๖๙ (บาท)	๒๕๗๐ (บาท)			
๓	โครงการสนับสนุนค่าใช้จ่าย การบริหารสถานศึกษา	เพื่อเป็นค่าใช้จ่ายการ บริหารสถานศึกษา ของศูนย์พัฒนาเด็ก เล็กองค์การบริหาร ส่วนตำบลโป่งแพ้ว	ค่าอาหาร กลางวัน ค่าจัดการเรียน การสอน ค่านักเรียน ค่าอุปกรณ์การ เรียน ค่าเครื่องแบบ นักเรียน ค่ากิจกรรม พัฒนาผู้เรียน	๔๙๕,๙๐๐	๔๙๕,๙๐๐	๔๙๕,๙๐๐	๔๙๕,๙๐๐	๔๙๕,๙๐๐	เด็กเล็ก ศพด. อบต.โป่งแพ้ว ได้รับการ สนับสนุน ค่าใช้จ่ายฯ ร้อยละ ๑๐๐	เด็กเล็ก ศพด.อบต. โป่งแพ้วได้รับ สวัสดิการ	กองการศึกษาฯ

หมายเหตุ : ๑. แบบ ผ.๐๒ เป็นแบบสำหรับองค์การบริหารส่วนตำบลโป่งแพ้ว ดำเนินการ ที่ต้องลงรายละเอียดในแผนพัฒนาท้องถิ่น (พ.ศ.๒๕๖๖ – ๒๕๗๐) เพื่อนำไปจัดทำเป็นงบประมาณรายจ่าย

๒. ทั้งนี้องค์การบริหารส่วนตำบลโป่งแพ้ว จะนำโครงการในแบบ ผ.๐๒ ไปของงบประมาณจากหน่วยงานอื่น ก็สามารถดำเนินการได้ โดยไม่ต้อง “แก้ไข” หรือ “เปลี่ยนแปลง” ไปอยู่ในแบบ ผ.๐๒/๒

## รายละเอียดโครงการพัฒนา

แผนพัฒนาท้องถิ่น (พ.ศ.๒๕๖๖ – ๒๕๗๐)

องค์การบริหารส่วนตำบลโป่งแพร่ อำเภอแม่ลาว จังหวัดเชียงราย

ก. ยุทธศาสตร์จังหวัดเชียงราย ที่ ๕ การพัฒนาคุณภาพชีวิต ทรัพยากรมนุษย์และความมั่นคงเพื่อส่งเสริมสังคมสร้างสรรค์

ข. ยุทธศาสตร์การพัฒนาขององค์การบริหารส่วนท้องถิ่นในเขตจังหวัดเชียงราย ที่ ๓ การพัฒนาด้านการศึกษาและการสาธารณสุข

ยุทธศาสตร์การพัฒนาขององค์การบริหารส่วนตำบลโป่งแพร่ ยุทธศาสตร์ที่ ๒ ส่งเสริมและพัฒนาศักยภาพด้านการศึกษาเพื่อเตรียมความพร้อมสู่ประชาคมอาเซียนและสร้างมูลค่าด้านเศรษฐกิจและการท่องเที่ยว

## แผนงานระดับก่อนวัยเรียนและประถมศึกษา

ที่	โครงการ	วัตถุประสงค์	เป้าหมาย (ผลผลิตของ โครงการ)	งบประมาณ					ตัวชี้วัด (KPI)	ผลที่คาดว่าจะได้รับ	หน่วยงานรับผิดชอบหลัก
				๒๕๖๖ (บาท)	๒๕๖๗ (บาท)	๒๕๖๘ (บาท)	๒๕๖๙ (บาท)	๒๕๗๐ (บาท)			
๔	โครงการวันแม่แห่งชาติ	เพื่อส่งเสริมให้เด็กเล็กได้แสดงออกถึงความกตัญญูทวดาทีและระลึกถึงพระคุณของแม่	จำนวน ๑ ครั้ง/ปี	๕,๐๐๐	๕,๐๐๐	๕,๐๐๐	๕,๐๐๐	๕,๐๐๐	จำนวนผู้เข้าร่วมโครงการ	เด็กเล็กได้แสดงออกถึงความกตัญญูและระลึกถึงพระคุณของแม่	กองการศึกษาฯ
๕	โครงการวันเด็กแห่งชาติ	เพื่อให้เด็กได้รับความสนุกสนานและฝึกความกล้าแสดงออก	จำนวน ๑ ครั้ง/ปี	๕๐,๐๐๐	-	-	-	-	จำนวนผู้เข้าร่วมโครงการ	เด็ก ๆ ได้รับความสนุกสนานและได้รับการฝึกความกล้าแสดงออก	กองการศึกษาฯ

หมายเหตุ : ๑. แบบ ผ.๐๒ เป็นแบบสำหรับองค์การบริหารส่วนตำบลโป่งแพร่ ดำเนินการ ที่ต้องลงรายละเอียดในแผนพัฒนาท้องถิ่น (พ.ศ.๒๕๖๖ – ๒๕๗๐) เพื่อนำไปจัดทำเป็นงบประมาณรายจ่าย

๒. ทั้งนี้องค์การบริหารส่วนตำบลโป่งแพร่ จะนำโครงการในแบบ ผ.๐๒ ไปของงบประมาณจากหน่วยงานอื่น ก็สามารถดำเนินการได้ โดยไม่ต้อง “แก้ไข” หรือ “เปลี่ยนแปลง” ไปอยู่ในแบบ ผ.๐๒/๒

## รายละเอียดโครงการพัฒนา

แผนพัฒนาท้องถิ่น (พ.ศ.๒๕๖๖ – ๒๕๗๐)

องค์การบริหารส่วนตำบลโป่งแพ้ว อำเภอแม่ลาว จังหวัดเชียงราย

- ก. ยุทธศาสตร์จังหวัดเชียงราย ที่ ๕ การพัฒนาคุณภาพชีวิต ทรัพยากรมนุษย์และความมั่นคงเพื่อส่งเสริมสังคมสร้างสรรค์
- ข. ยุทธศาสตร์การพัฒนาขององค์กรปกครองส่วนท้องถิ่นในเขตจังหวัดเชียงราย ที่ ๓ การพัฒนาด้านการศึกษาและการสาธารณสุข
- ยุทธศาสตร์การพัฒนาขององค์การบริหารส่วนตำบลโป่งแพ้ว ยุทธศาสตร์ที่ ๒ ส่งเสริมและพัฒนาศักยภาพด้านการศึกษาเพื่อเตรียมความพร้อมสู่ประชาคมอาเซียนและสร้างมูลค่าด้านเศรษฐกิจและการท่องเที่ยว

## แผนงานระดับก่อนวัยเรียนและประถมศึกษา

ที่	โครงการ	วัตถุประสงค์	เป้าหมาย (ผลผลิตของ โครงการ)	งบประมาณ					ตัวชี้วัด (KPI)	ผลที่คาดว่าจะได้รับ	หน่วยงานรับผิดชอบหลัก
				๒๕๖๖ (บาท)	๒๕๖๗ (บาท)	๒๕๖๘ (บาท)	๒๕๖๙ (บาท)	๒๕๗๐ (บาท)			
๖	โครงการอบรมและศึกษาดูงานเพื่อเพิ่มประสิทธิภาพบุคลากรศูนย์พัฒนาเด็กเล็ก องค์การบริหารส่วนตำบลโป่งแพ้ว	เพื่อเพิ่มพูนความรู้และประสิทธิภาพการบริหารงานศูนย์พัฒนาเด็กเล็กองค์การบริหารส่วนตำบลโป่งแพ้ว	จำนวน ๑ ครั้ง/ปี	๓๐,๐๐๐	-	-	-	-	จำนวนผู้เข้าร่วมโครงการ	บุคลากรศูนย์พัฒนาเด็กเล็กได้รับความรู้และเพิ่มประสิทธิภาพในการทำงาน	กองการศึกษาฯ
๗	โครงการค่ายพัฒนาจิตใจสกายกายสบาย	เพื่อเป็นการปลูกฝังนักเรียนให้มีคุณธรรมจริยธรรม	นักเรียนโรงเรียนโป่งแพ้ววิทยา	๒๐,๐๐๐	๒๐,๐๐๐	๒๐,๐๐๐	๒๐,๐๐๐	๒๐,๐๐๐	การอุดหนุนงบประมาณ ๑ ครั้ง/ปี	นักเรียนมีเจตคติที่ดี ตระหนักและเห็นคุณค่าของคุณธรรมจริยธรรม	กองการศึกษาฯ ร.ร.โป่งแพ้ว วิทยา
๘	โครงการมุ่งสู่โลกกว้าง	เพื่อให้นักเรียนมีโอกาสเปิดโลกทัศน์ทางการศึกษา	นักเรียนโรงเรียนโป่งแพ้ววิทยา	๕๐,๐๐๐	๕๐,๐๐๐	๕๐,๐๐๐	๕๐,๐๐๐	๕๐,๐๐๐	การอุดหนุนงบประมาณ ๑ ครั้ง/ปี	นักเรียนมีโอกาสเปิดโลกทัศน์ทางการศึกษา	กองการศึกษาฯ ร.ร.โป่งแพ้ว วิทยา

หมายเหตุ : ๑. แบบ ผ.๐๒ เป็นแบบสำหรับองค์การบริหารส่วนตำบลโป่งแพ้ว ดำเนินการ ที่ต้องลงรายละเอียดในแผนพัฒนาท้องถิ่น (พ.ศ.๒๕๖๖ – ๒๕๗๐) เพื่อนำไปจัดทำเป็นงบประมาณรายจ่าย

๒. ทั้งนี้องค์การบริหารส่วนตำบลโป่งแพ้ว จะนำโครงการในแบบ ผ.๐๒ ไปของงบประมาณจากหน่วยงานอื่น ก็สามารถดำเนินการได้ โดยไม่ต้อง “แก้ไข” หรือ “เปลี่ยนแปลง” ไปอยู่ในแบบ ผ.๐๒/๒

## รายละเอียดโครงการพัฒนา

แผนพัฒนาท้องถิ่น (พ.ศ.๒๕๖๖ – ๒๕๗๐)

องค์การบริหารส่วนตำบลโป่งแพร่ อำเภอแม่ลาว จังหวัดเชียงราย

- ก. ยุทธศาสตร์จังหวัดเชียงราย ที่ ๕ การพัฒนาคุณภาพชีวิต ทรัพยากรมนุษย์และความมั่นคงเพื่อส่งเสริมสังคมสร้างสรรค์
- ข. ยุทธศาสตร์การพัฒนาขององค์กรปกครองส่วนท้องถิ่นในเขตจังหวัดเชียงราย ที่ ๓ การพัฒนาด้านการศึกษาและการสาธารณสุข  
ยุทธศาสตร์การพัฒนาขององค์การบริหารส่วนตำบลโป่งแพร่ ยุทธศาสตร์ที่ ๒ ส่งเสริมและพัฒนาศักยภาพด้านการศึกษาเพื่อเตรียมความพร้อมสู่ประชาคมอาเซียนและสร้างมูลค่าด้านเศรษฐกิจและการท่องเที่ยว

## แผนงานระดับก่อนวัยเรียนและประถมศึกษา

ที่	โครงการ	วัตถุประสงค์	เป้าหมาย (ผลผลิตของ โครงการ)	งบประมาณ					ตัวชี้วัด (KPI)	ผลที่คาดว่าจะได้รับ	หน่วยงานรับผิดชอบหลัก
				๒๕๖๖ (บาท)	๒๕๖๗ (บาท)	๒๕๖๘ (บาท)	๒๕๖๙ (บาท)	๒๕๗๐ (บาท)			
๙	โครงการจัดค่ายอบรม วงดนตรีสากลและวงโยธวาทิต	เพื่อพัฒนาทักษะด้าน ดนตรีและเปิดโอกาส ให้นักเรียนได้ แสดงออก	จำนวน ๑ ครั้ง/ ปี	๓๐,๐๐๐	๓๐,๐๐๐	๓๐,๐๐๐	๓๐,๐๐๐	๓๐,๐๐๐	การอุดหนุน งบประมาณ ๑ ครั้ง/ปี	พัฒนาทักษะด้าน ดนตรีและนักเรียน ได้แสดงออก	กองการศึกษาฯ ร.ร.โป่งแพร่ วิทยา
๑๐	โครงการแปลงเกษตรเพื่อการ เรียนรู้ตามแนวเศรษฐกิจ พอเพียง	เพื่อให้นักเรียนเห็น คุณค่าและประโยชน์ ของเกษตรแบบไร้ดิน ตามแนวเศรษฐกิจ พอเพียง	นักเรียน โรงเรียนบ้าน ห้วยสำน ปลับปลา	๑๓,๐๐๐	๑๓,๐๐๐	๑๓,๐๐๐	๑๓,๐๐๐	๑๓,๐๐๐	การอุดหนุน งบประมาณ	นักเรียนได้เรียนรู้วิธี การปลูกผักแบบไร้ ดินตามแนว เศรษฐกิจพอเพียง	กองการศึกษาฯ ร.ร.บ้านห้วย สำนปลับปลา
๑๑	โครงการอบรมการแสดง ศิลปะ วัฒนธรรมพื้นบ้าน	เพื่อให้นักเรียนเกิด ความรักความหวง แหน และรักษาไว้ซึ่ง ศิลป วัฒนธรรมของ ท้องถิ่น	นักเรียน โรงเรียนบ้าน ห้วยสำน ปลับปลา	๑๙,๐๐๐	๑๙,๐๐๐	๑๙,๐๐๐	๑๙,๐๐๐	๑๙,๐๐๐	การอุดหนุน งบประมาณ	นักเรียนเกิดความรัก ความหวงแหนและ รักษาไว้ซึ่งศิลป วัฒนธรรม	กองการศึกษาฯ ร.ร.บ้านห้วย สำนปลับปลา

## รายละเอียดโครงการพัฒนา

แผนพัฒนาท้องถิ่น (พ.ศ.๒๕๖๖ – ๒๕๗๐)

องค์การบริหารส่วนตำบลโป่งแพ้ว อำเภอแม่ลาว จังหวัดเชียงราย

- ก. ยุทธศาสตร์จังหวัดเชียงราย ที่ ๕ การพัฒนาคุณภาพชีวิต ทรัพยากรมนุษย์และความมั่นคงเพื่อส่งเสริมสังคมสร้างสรรค์
- ข. ยุทธศาสตร์การพัฒนาขององค์กรปกครองส่วนท้องถิ่นในเขตจังหวัดเชียงราย ที่ ๓ การพัฒนาด้านการศึกษาและการสาธารณสุข  
ยุทธศาสตร์การพัฒนาขององค์การบริหารส่วนตำบลโป่งแพ้ว ยุทธศาสตร์ที่ ๒ ส่งเสริมและพัฒนาศักยภาพด้านการศึกษาเพื่อเตรียมความพร้อมสู่ประชาคมอาเซียนและสร้างมูลค่าด้านเศรษฐกิจและการท่องเที่ยว

## แผนงานระดับก่อนวัยเรียนและประถมศึกษา

ที่	โครงการ	วัตถุประสงค์	เป้าหมาย (ผลผลิตของ โครงการ)	งบประมาณ					ตัวชี้วัด (KPI)	ผลที่คาดว่าจะได้รับ	หน่วยงานรับผิดชอบหลัก
				๒๕๖๖ (บาท)	๒๕๖๗ (บาท)	๒๕๖๘ (บาท)	๒๕๖๙ (บาท)	๒๕๗๐ (บาท)			
๑๒	โครงการสนับสนุนเข้าค่าย ภาษา ต่างประเทศ (ภาษาอังกฤษ)	เพื่อส่งเสริมให้ นักเรียนได้เรียนรู้ ภาษาอังกฤษ และ สามารถนำมาปรับ ใช้ ในชีวิตประจำวันได้	นักเรียน โรงเรียนบ้าน ห้วยसान พลับพลา	๑๙,๐๐๐	๑๙,๐๐๐	๑๙,๐๐๐	๑๙,๐๐๐	๑๙,๐๐๐	การอุดหนุน งบประมาณ	นักเรียนได้เรียนรู้ ภาษาอังกฤษ และ สามารถนำมาปรับ ใช้ในชีวิตประจำวัน ได้	กองการศึกษาฯ ร.ร.บ้านห้วย सानพลับพลา
๑๓	โครงการอบรมเข้าค่าย คุณธรรมนำความรู้สู่ชีวิตที่ดี	เพื่อส่งเสริมให้ นักเรียนได้พัฒนา คุณธรรม จริยธรรม และฝึกจิตใจ ให้มีความสุข	นักเรียน โรงเรียนบ้าน ห้วยसान พลับพลา	๑๙,๐๐๐	๑๙,๐๐๐	๑๙,๐๐๐	๑๙,๐๐๐	๑๙,๐๐๐	การอุดหนุน งบประมาณ	นักเรียนได้รับการ พัฒนาด้านคุณธรรม จริยธรรม	กองการศึกษาฯ ร.ร.บ้านห้วย सानพลับพลา

## รายละเอียดโครงการพัฒนา

แผนพัฒนาท้องถิ่น (พ.ศ.๒๕๖๖ – ๒๕๗๐)

องค์การบริหารส่วนตำบลโป่งแพร่ อำเภอแม่ลาว จังหวัดเชียงราย

ก. ยุทธศาสตร์จังหวัดเชียงราย ที่ ๕ การพัฒนาคุณภาพชีวิต ทรัพยากรมนุษย์และความมั่นคงเพื่อส่งเสริมสังคมสร้างสรรค์

ข. ยุทธศาสตร์การพัฒนาขององค์การปกครองส่วนท้องถิ่นในเขตจังหวัดเชียงราย ที่ ยุทธศาสตร์ที่ ๒ การพัฒนาด้านเศรษฐกิจและการท่องเที่ยว

ยุทธศาสตร์การพัฒนาขององค์การบริหารส่วนตำบลโป่งแพร่ ยุทธศาสตร์ที่ ๒ ส่งเสริมและพัฒนาศักยภาพด้านการศึกษาเพื่อเตรียมความพร้อมสู่ประชาคมอาเซียนและสร้างมูลค่าด้านเศรษฐกิจและการท่องเที่ยว

## แผนงานอุตสาหกรรมและการโยธา

ที่	โครงการ	วัตถุประสงค์	เป้าหมาย (ผลผลิตของ โครงการ)	งบประมาณ					ตัวชี้วัด (KPI)	ผลที่คาดว่าจะได้รับ	หน่วยงานรับผิดชอบหลัก
				๒๕๖๖ (บาท)	๒๕๖๗ (บาท)	๒๕๖๘ (บาท)	๒๕๖๙ (บาท)	๒๕๗๐ (บาท)			
๑	โครงการปรับภูมิทัศน์ ปงเกล้าปอบ หมู่ที่ ๓ บ้านโป่งแพร่	เพื่อพัฒนาเป็นแหล่ง ท่องเที่ยว	ก่อสร้างเวที กว้าง ๗.๐๐ ม ยาว ๑๒.๐๐ ม สูง ๔.๒๐ ม.	-	๕๒๓,๐๐๐	-	-	-	ปรับปรุง ภูมิทัศน์ ๑ แห่ง	ประชาชนมีแหล่ง ท่องเที่ยวในตำบล เพื่อเป็นแหล่ง พักผ่อน	กองช่าง

หมายเหตุ : ๑. แบบ ผ.๐๒ เป็นแบบสำหรับองค์การบริหารส่วนตำบลโป่งแพร่ ดำเนินการ ที่ต้องลงรายละเอียดในแผนพัฒนาท้องถิ่น (พ.ศ.๒๕๖๖ – ๒๕๗๐) เพื่อนำไปจัดทำเป็นงบประมาณรายจ่าย

๒. ทั้งนี้องค์การบริหารส่วนตำบลโป่งแพร่ จะนำโครงการในแบบ ผ.๐๒ ไปของบประมาณจากหน่วยงานอื่น ก็สามารถดำเนินการได้ โดยไม่ต้อง “แก้ไข” หรือ “เปลี่ยนแปลง” ไปอยู่ในแบบ ผ.๐๒/๒

รายละเอียดโครงการพัฒนา  
แผนพัฒนาท้องถิ่น (พ.ศ.๒๕๖๖ – ๒๕๗๐)  
องค์การบริหารส่วนตำบลโป่งแพ้ว อำเภอแม่ลาว จังหวัดเชียงราย

ก. ยุทธศาสตร์จังหวัดเชียงราย ที่ ๑ การสร้างมูลค่าเพิ่มด้านการท่องเที่ยวเชิงสร้างสรรค์โดยดำรงฐานวัฒนธรรมล้านนา

ข. ยุทธศาสตร์การพัฒนาขององค์กรปกครองส่วนท้องถิ่นในเขตจังหวัดเชียงราย ที่ ๒ การพัฒนาด้านเศรษฐกิจและการท่องเที่ยว

ยุทธศาสตร์การพัฒนาขององค์การบริหารส่วนตำบลโป่งแพ้ว ยุทธศาสตร์ที่ ๓ เติบโตชนสถาบันชาติ ศาสนา พระมหากษัตริย์ และส่งเสริม อนุรักษ์วัฒนธรรม จารีต ประเพณี ภูมิปัญญาท้องถิ่น  
แผนงานระดับก่อนวัยเรียนและประถมศึกษา

ที่	โครงการ	วัตถุประสงค์	เป้าหมาย (ผลผลิตของ โครงการ)	งบประมาณ					ตัวชี้วัด (KPI)	ผลที่คาดว่าจะได้รับ	หน่วยงานรับผิดชอบหลัก
				๒๕๖๖ (บาท)	๒๕๖๗ (บาท)	๒๕๖๘ (บาท)	๒๕๖๙ (บาท)	๒๕๗๐ (บาท)			
๑	โครงการส่งเสริมศิลปะวัฒนธรรมด้วยการพ่อน้ำ	เพื่อส่งเสริมให้เด็กปฐมวัยได้เรียนรู้ศิลปะวัฒนธรรมด้วยการพ่อน้ำ	จำนวน ๑ ครั้ง/ปี	๑๕,๐๐๐	-	-	-	-	ร้อยละ ๘๐ ของเด็กปฐมวัยสามารถพ่อน้ำได้	เด็กปฐมวัยเกิดการเรียนรู้ศิลปะวัฒนธรรมด้วยการพ่อน้ำ	
๒	โครงการส่งเสริมศิลปะวัฒนธรรมด้วยการทำขนมไทย	เพื่อให้เด็กปฐมวัยได้รู้จักอนุรักษ์และเรียนรู้วิธีการทำขนมไทย	จำนวน ๑ ครั้ง/ปี	-	๖,๐๐๐	-	-	-	ร้อยละ ๘๐ ของเด็กปฐมวัยได้เรียนรู้วิธีการทำขนมไทย	เด็กปฐมวัยเกิดการเรียนรู้วิธีการทำขนมไทย	

หมายเหตุ : ๑. แบบ ผ.๐๒ เป็นแบบสำหรับองค์การบริหารส่วนตำบลโป่งแพ้ว ดำเนินการ ที่ต้องลงรายละเอียดในแผนพัฒนาท้องถิ่น (พ.ศ.๒๕๖๖ – ๒๕๗๐) เพื่อนำไปจัดทำเป็นงบประมาณรายจ่าย

๒. ทั้งนี้องค์การบริหารส่วนตำบลโป่งแพ้ว จะนำโครงการในแบบ ผ.๐๒ ไปของงบประมาณจากหน่วยงานอื่น ก็สามารถดำเนินการได้ โดยไม่ต้อง “แก้ไข” หรือ “เปลี่ยนแปลง” ไปอยู่ในแบบ ผ.๐๒/๒

รายละเอียดโครงการพัฒนา  
แผนพัฒนาท้องถิ่น (พ.ศ.๒๕๖๖ – ๒๕๗๐)  
องค์การบริหารส่วนตำบลโป่งแพ้ว อำเภอแม่ลาว จังหวัดเชียงราย

- ก. ยุทธศาสตร์จังหวัดเชียงราย ที่ ๑ การสร้างมูลค่าเพิ่มด้านการท่องเที่ยวเชิงสร้างสรรค์โดยดำรงฐานวัฒนธรรมล้านนา  
ข. ยุทธศาสตร์การพัฒนาขององค์กรปกครองส่วนท้องถิ่นในเขตจังหวัดเชียงราย ที่ ๒ การพัฒนาด้านเศรษฐกิจและการท่องเที่ยว  
ยุทธศาสตร์การพัฒนาขององค์การบริหารส่วนตำบลโป่งแพ้ว ยุทธศาสตร์ที่ ๓ เทิดทูนสถาบันชาติ ศาสนา พระมหากษัตริย์ และส่งเสริม อนุรักษ์วัฒนธรรม จารีต ประเพณี ภูมิปัญญาท้องถิ่น  
แผนงานการศาสนาวัฒนธรรมและนันทนาการ

ที่	โครงการ	วัตถุประสงค์	เป้าหมาย (ผลผลิตของ โครงการ)	งบประมาณ					ตัวชี้วัด (KPI)	ผลที่คาดว่าจะได้รับ	หน่วยงานรับผิดชอบหลัก
				๒๕๖๖ (บาท)	๒๕๖๗ (บาท)	๒๕๖๘ (บาท)	๒๕๖๙ (บาท)	๒๕๗๐ (บาท)			
๑	โครงการจัดกิจกรรมเนื่องในเทศกาลเข้าพรรษาดำบลโป่งแพ้ว	เพื่อส่งเสริมการอนุรักษ์ สืบสานพระพุทธศาสนา ประเพณีวัฒนธรรมท้องถิ่น	๑ ครั้ง / ปี	๓๐,๐๐๐	๓๐,๐๐๐	๓๐,๐๐๐	๓๐,๐๐๐	๓๐,๐๐๐	จำนวนผู้เข้าร่วมกิจกรรม	ประเพณีวัฒนธรรมท้องถิ่นดำรงอยู่และสืบทอดตลอดไป	กองการศึกษาฯ
๒	โครงการสืบสานประเพณีนมัสการและสร้างน้ำพระธาตุดอยตุง	เพื่อส่งเสริมอนุรักษ์ ประเพณีวัฒนธรรมด้านศาสนาของพุทธศาสนิกชนชาวเชียงราย	อุดหนุน ๑ ครั้ง / ปี	๘,๐๐๐	๘,๐๐๐	๘,๐๐๐	๘,๐๐๐	๘,๐๐๐	การอุดหนุนงบประมาณ ๑ หน่วยงาน	ประเพณีสร้างน้ำพระธาตุดอยตุงได้รับการส่งเสริม อนุรักษ์ฟื้นฟู สืบสานสืบทอดต่อไป	สำนักปลัด สำนักงานวัฒนธรรมจังหวัดเชียงราย
๓	โครงการสืบสานวัฒนธรรมและประเพณีสงกรานต์ (ปีใหม่เมือง)	เพื่อสนับสนุนกิจกรรมของอำเภอแม่ลาว	ประชาชนในอำเภอแม่ลาว	๔,๐๐๐	๔,๐๐๐	๔,๐๐๐	๔,๐๐๐	๔,๐๐๐	การอุดหนุนงบประมาณ	เป็นการอนุรักษ์ ศิลปวัฒนธรรม ประเพณีท้องถิ่น	กองการศึกษาฯ ที่ทำการปกครองอำเภอแม่ลาว

หมายเหตุ : ๑. แบบ ผ.๐๒ เป็นแบบสำหรับองค์การบริหารส่วนตำบลโป่งแพ้ว ดำเนินการ ที่ต้องลงรายละเอียดในแผนพัฒนาท้องถิ่น (พ.ศ.๒๕๖๖ – ๒๕๗๐) เพื่อนำไปจัดทำเป็นงบประมาณรายจ่าย

๒. ทั้งนี้้องค์การบริหารส่วนตำบลโป่งแพ้ว จะนำโครงการในแบบ ผ.๐๒ ไปของงบประมาณจากหน่วยงานอื่น ก็สามารถดำเนินการได้ โดยไม่ต้อง “แก้ไข” หรือ “เปลี่ยนแปลง” ไปอยู่ในแบบ ผ.๐๒/๒



รายละเอียดโครงการพัฒนา  
แผนพัฒนาท้องถิ่น (พ.ศ.๒๕๖๖ – ๒๕๗๐)  
องค์การบริหารส่วนตำบลโป่งแพ้ว อำเภอแม่ลาว จังหวัดเชียงราย

ก. ยุทธศาสตร์จังหวัดเชียงราย ที่ ๑ การสร้างมูลค่าเพิ่มด้านการท่องเที่ยวเชิงสร้างสรรค์โดยดำรงฐานวัฒนธรรมล้านนา

ข. ยุทธศาสตร์การพัฒนาขององค์กรปกครองส่วนท้องถิ่นในเขตจังหวัดเชียงราย ที่ ๒ การพัฒนาด้านเศรษฐกิจและการท่องเที่ยว

ยุทธศาสตร์การพัฒนาขององค์การบริหารส่วนตำบลโป่งแพ้ว ยุทธศาสตร์ที่ ๓ เทิดทูนสถาบันชาติ ศาสนา พระมหากษัตริย์ และส่งเสริม อนุรักษ์วัฒนธรรม จารีต ประเพณี ภูมิปัญญาท้องถิ่น

แผนงานบริหารงานทั่วไป

ที่	โครงการ	วัตถุประสงค์	เป้าหมาย (ผลผลิตของ โครงการ)	งบประมาณ					ตัวชี้วัด (KPI)	ผลที่คาดว่าจะได้รับ	หน่วยงานรับผิดชอบหลัก
				๒๕๖๖ (บาท)	๒๕๖๗ (บาท)	๒๕๖๘ (บาท)	๒๕๖๙ (บาท)	๒๕๗๐ (บาท)			
๑	โครงการจัดกิจกรรมงานพ้อ ขุนเม็งรายมหาราชและงาน กาตชาตจังหวัดเชียงราย ประจำปีงบประมาณ ๒๕๖๔	เพื่อสนับสนุนกิจกรรม ของอำเภอแม่ลาว	ประชาชนใน อำเภอแม่ลาว	๒๗,๐๐๐	๒๗,๐๐๐	๒๗,๐๐๐	๒๗,๐๐๐	๒๗,๐๐๐	การอุดหนุน งบประมาณ	เป็นการอนุรักษ์ ศิลปวัฒนธรรม ประเพณีของท้องถิ่น	สำนักงานปลัดฯ ที่ทำการปกครอง อำเภอแม่ลาว
๒	โครงการจัดกิจกรรม เทิดพระเกียรติและถวายสดุดี เนื่องในวโรกาสวันเฉลิมพระ ชนมพรรษาพระบาท สมเด็จพระ เจ้าอยู่หัวฯ	เพื่อสนับสนุนกิจกรรม ของอำเภอแม่ลาว	ประชาชนใน อำเภอแม่ลาว	๕,๕๐๐	๕,๕๐๐	๕,๕๐๐	๕,๕๐๐	๕,๕๐๐	การอุดหนุน งบประมาณ	ประชาชนได้แสดง ความจงรักภักดีต่อ พระองค์ที่ทรงมีพระ มหากรุณาธิคุณ	สำนักงานปลัดฯ ที่ทำการปกครอง อำเภอแม่ลาว
๓	โครงการจัดกิจกรรม วันปียมหาราช	เพื่อสนับสนุนกิจกรรม ของอำเภอแม่ลาว	ประชาชนใน อำเภอแม่ลาว	๑,๐๐๐	๑,๐๐๐	๑,๐๐๐	๑,๐๐๐	๑,๐๐๐	การอุดหนุน งบประมาณ	ประชาชนได้แสดง ความจงรักภักดีต่อ พระองค์ที่ทรงมีพระ มหากรุณาธิคุณ	สำนักปลัดฯ ที่ทำการปกครอง อำเภอแม่ลาว

รายละเอียดโครงการพัฒนา

แผนพัฒนาท้องถิ่น (พ.ศ.๒๕๖๖ – ๒๕๗๐)

องค์การบริหารส่วนตำบลโป่งแพร่ อำเภอแม่ลาว จังหวัดเชียงราย

ก. ยุทธศาสตร์จังหวัดเชียงราย ที่ ๑ การสร้างมูลค่าเพิ่มด้านการท่องเที่ยวเชิงสรรค์โดยดำรงฐานวัฒนธรรมล้านนา

ข. ยุทธศาสตร์การพัฒนาขององค์กรปกครองส่วนท้องถิ่นในเขตจังหวัดเชียงราย ที่ ๒ การพัฒนาด้านเศรษฐกิจและการท่องเที่ยว

ยุทธศาสตร์การพัฒนาขององค์การบริหารส่วนตำบลโป่งแพร่ ยุทธศาสตร์ที่ ๓ เทิดทูนสถาบันชาติ ศาสนา พระมหากษัตริย์ และส่งเสริม อนุรักษ์วัฒนธรรม จารีต ประเพณี ภูมิปัญญาท้องถิ่น

แผนงานบริหารงานทั่วไป

ที่	โครงการ	วัตถุประสงค์	เป้าหมาย (ผลผลิตของ โครงการ)	งบประมาณ					ตัวชี้วัด (KPI)	ผลที่คาดว่าจะได้รับ	หน่วยงานรับผิดชอบหลัก
				๒๕๖๖ (บาท)	๒๕๖๗ (บาท)	๒๕๖๘ (บาท)	๒๕๖๙ (บาท)	๒๕๗๐ (บาท)			
๔	โครงการจัดกิจกรรมเทิดพระเกียรติและถวายสดุดีเนื่องในวโรกาสวันคล้ายวันสวรรคตของสมเด็จพระศรีนครินทร์ทราบรมราชชนนี (งานพิธีทานหาแม่ฟ้าหลวง)	เพื่อสนับสนุนกิจกรรมของอำเภอแม่ลาว	ประชาชนในอำเภอแม่ลาว	๒,๐๐๐	๒,๐๐๐	๒,๐๐๐	๒,๐๐๐	๒,๐๐๐	การอุดหนุนงบประมาณ	ประชาชนได้แสดงความจงรักภักดีต่อพระองค์ที่ทรงมีพระมหากรุณาธิคุณ	สำนักงานปลัดฯ ที่ทำการปกครองอำเภอแม่ลาว
๕	โครงการจัดกิจกรรมเทิดพระเกียรติและถวายสดุดีเนื่องในวโรกาสวันคล้ายวันพระราชสมภพสมเด็จพระศรีนครินทร์ทราบรมราชชนนี (งานพิธีไหว้สาแม่ฟ้าหลวง)	เพื่อสนับสนุนกิจกรรมของอำเภอแม่ลาว	ประชาชนในอำเภอแม่ลาว	๒,๐๐๐	๒,๐๐๐	๒,๐๐๐	๒,๐๐๐	๒,๐๐๐	การอุดหนุนงบประมาณ	ประชาชนได้แสดงความจงรักภักดีต่อพระองค์ที่ทรงมีพระมหากรุณาธิคุณ	สำนักงานปลัดฯ ที่ทำการปกครองอำเภอแม่ลาว
๖	โครงการจัดกิจกรรมเทิดพระเกียรติและถวายสดุดีเนื่องในวโรกาสวันเฉลิมพระชนมพรรษาสมเด็จพระนางเจ้าสุทิดา พัชรสุธาพิมลลักษณ พระบรมราชินี	เพื่อสนับสนุนกิจกรรมของอำเภอแม่ลาว	ประชาชนในอำเภอแม่ลาว	๕,๐๐๐	๕,๐๐๐	๕,๐๐๐	๕,๐๐๐	๕,๐๐๐	การอุดหนุนงบประมาณ	ประชาชนได้แสดงความจงรักภักดีต่อพระองค์ที่ทรงมีพระมหากรุณาธิคุณ	สำนักงานปลัดฯ ที่ทำการปกครองอำเภอแม่ลาว

รายละเอียดโครงการพัฒนา  
แผนพัฒนาท้องถิ่น (พ.ศ.๒๕๖๖ – ๒๕๗๐)  
องค์การบริหารส่วนตำบลโป่งแพ้ว อำเภอแม่ลาว จังหวัดเชียงราย

ก. ยุทธศาสตร์จังหวัดเชียงราย ที่ ๑ การสร้างมูลค่าเพิ่มด้านการท่องเที่ยวเชิงสร้างสรรค์โดยดำรงฐานวัฒนธรรมล้านนา

ข. ยุทธศาสตร์การพัฒนาขององค์กรปกครองส่วนท้องถิ่นในเขตจังหวัดเชียงราย ที่ ๒ การพัฒนาด้านเศรษฐกิจและการท่องเที่ยว

ยุทธศาสตร์การพัฒนาขององค์การบริหารส่วนตำบลโป่งแพ้ว ยุทธศาสตร์ที่ ๓ เทคโนโลยีฐานนวัตกรรม ศาสนา พระมหากษัตริย์ และส่งเสริม อนุรักษ์วัฒนธรรม จารีต ประเพณี ภูมิปัญญาท้องถิ่น  
แผนงานบริหารงานทั่วไป

ที่	โครงการ	วัตถุประสงค์	เป้าหมาย (ผลผลิตของ โครงการ)	งบประมาณ					ตัวชี้วัด (KPI)	ผลที่คาดว่าจะได้รับ	หน่วยงานรับผิดชอบหลัก
				๒๕๖๖ (บาท)	๒๕๖๗ (บาท)	๒๕๖๘ (บาท)	๒๕๖๙ (บาท)	๒๕๗๐ (บาท)			
๗	โครงการจัดกิจกรรมเทิดพระเกียรติและถวายสดุดีเนื่องในวันพ่อแห่งชาติและวันชาติ	เพื่อสนับสนุนกิจกรรมของอำเภอแม่ลาว	ประชาชนในอำเภอแม่ลาว	๕,๐๐๐	๕,๐๐๐	๕,๐๐๐	๕,๐๐๐	๕,๐๐๐	การอุดหนุนงบประมาณ	ประชาชนได้แสดงความจงรักภักดีต่อพระองค์ที่ทรงมีพระมหากรุณาธิคุณ	สำนักงานปลัดฯ ที่ทำการปกครองอำเภอแม่ลาว
๘	โครงการจัดพิธีบำเพ็ญกุศลและน้อมรำลึกวันคล้ายวันสวรรคตพระบาท สมเด็จพระบรมชนกาธิเบศร มหาภูมิพลอดุลยเดชมหาราช บรมนาถบพิตร	เพื่อสนับสนุนกิจกรรมของอำเภอแม่ลาว	ประชาชนในอำเภอแม่ลาว	๕,๐๐๐	๕,๐๐๐	๕,๐๐๐	๕,๐๐๐	๕,๐๐๐	การอุดหนุนงบประมาณ	ประชาชนได้แสดงความจงรักภักดีต่อพระองค์ที่ทรงมีพระมหากรุณาธิคุณ	สำนักงานปลัดฯ ที่ทำการปกครองอำเภอแม่ลาว

รายละเอียดโครงการพัฒนา  
แผนพัฒนาท้องถิ่น (พ.ศ.๒๕๖๖ – ๒๕๗๐)  
องค์การบริหารส่วนตำบลโป่งแพ้ว อำเภอแม่ลาว จังหวัดเชียงราย

ก. ยุทธศาสตร์จังหวัดเชียงราย ที่ ๑ การสร้างมูลค่าเพิ่มด้านการท่องเที่ยวเชิงสรีรคดีโดยดำรงฐานวัฒนธรรมล้านนา

ข. ยุทธศาสตร์การพัฒนาขององค์การปกครองส่วนท้องถิ่นในเขตจังหวัดเชียงราย ที่ ๒ การพัฒนาด้านเศรษฐกิจและการท่องเที่ยว

ยุทธศาสตร์การพัฒนาขององค์การบริหารส่วนตำบลโป่งแพ้ว ยุทธศาสตร์ที่ ๓ เทิดทูนสถาบันชาติ ศาสนา พระมหากษัตริย์ และส่งเสริม อนุรักษ์วัฒนธรรม จารีต ประเพณี ภูมิปัญญาท้องถิ่น  
แผนงานบริหารงานทั่วไป

ที่	โครงการ	วัตถุประสงค์	เป้าหมาย (ผลผลิตของ โครงการ)	งบประมาณ					ตัวชี้วัด (KPI)	ผลที่คาดว่าจะได้รับ	หน่วยงานรับผิดชอบหลัก
				๒๕๖๖ (บาท)	๒๕๖๗ (บาท)	๒๕๖๘ (บาท)	๒๕๖๙ (บาท)	๒๕๗๐ (บาท)			
๙	โครงการจัดกิจกรรม เทิดพระเกียรติและถวายสดุดี เนื่องในวโรกาสวันเฉลิมพระ ชนมพรรษา สมเด็จพระนาง เจ้าสิริกิติ์ พระบรมราชินีนาถ พระบรมราชชนนีพันปีหลวง ในรัชกาลที่ ๙	เพื่อสนับสนุนกิจกรรม ของอำเภอแม่ลาว	ประชาชนใน อำเภอ แม่ลาว	๕,๐๐๐	๕,๐๐๐	๕,๐๐๐	๕,๐๐๐	๕,๐๐๐	การอุดหนุน งบประมาณ	ประชาชนได้แสดง ความจงรักภักดีต่อ พระองค์ที่ทรงมีพระ มหากรุณาธิคุณ	สำนักงานปลัดฯ ที่ทำการปกครอง อำเภอแม่ลาว

## รายละเอียดโครงการพัฒนา

แผนพัฒนาท้องถิ่น (พ.ศ.๒๕๖๖ – ๒๕๗๐)

องค์การบริหารส่วนตำบลโป่งแพร์ อำเภอแม่ลาว จังหวัดเชียงราย

ก. ยุทธศาสตร์จังหวัดเชียงราย ที่ ๓ การพัฒนาเศรษฐกิจสร้างสรรค์ด้านการค้า การลงทุน การบริการ และ โลจิสติกส์

ข. ยุทธศาสตร์การพัฒนาขององค์การปกครองส่วนท้องถิ่นในเขตจังหวัดเชียงราย ที่ ๒ การพัฒนาด้านเศรษฐกิจและการท่องเที่ยว

ยุทธศาสตร์การพัฒนาขององค์การบริหารส่วนตำบลโป่งแพร์ ยุทธศาสตร์ที่ ๔ การส่งเสริมและพัฒนาคุณภาพชีวิต สาธารณสุข และการป้องกันบรรเทาสาธารณภัย

## แผนงานงบกลาง

ที่	โครงการ	วัตถุประสงค์	เป้าหมาย (ผลผลิตของ โครงการ)	งบประมาณ					ตัวชี้วัด (KPI)	ผลที่คาดว่าจะได้รับ	หน่วยงานรับผิดชอบหลัก
				๒๕๖๖ (บาท)	๒๕๖๗ (บาท)	๒๕๖๘ (บาท)	๒๕๖๙ (บาท)	๒๕๗๐ (บาท)			
๑	เงินสมทบกองทุนหลักประกันสุขภาพระดับท้องถิ่นหรือพื้นที่องค์การบริหารส่วนตำบลโป่งแพร์ (สปสช.อบต.โป่งแพร์)	เพื่อสนับสนุนการดำเนินงานกองทุน สปสช.อบต.โป่งแพร์	การดำเนินกิจกรรมกองทุน สปสช.อบต.โป่งแพร์	๑๐๑,๐๐๐	๑๐๑,๐๐๐	๑๐๑,๐๐๐	๑๐๑,๐๐๐	๑๐๑,๐๐๐	การสมทบงบประมาณกองทุนตามหลักเกณฑ์	กองทุน สปสช.อบต.โป่งแพร์ สามารถดำเนินการตามระเบียบและหลักเกณฑ์	สำนักปลัด
๒	เบี้ยยังชีพผู้สูงอายุ	เพื่อพัฒนาคุณภาพชีวิตและสร้างขวัญกำลังใจแก่ผู้สูงอายุ	จำนวน ๑๒ ครั้ง/ปี	๘,๕๐๐,๐๐๐	๘,๕๐๐,๐๐๐	๘,๕๐๐,๐๐๐	๘,๕๐๐,๐๐๐	๘,๕๐๐,๐๐๐	สวัสดิการเบี้ยยังชีพแก่ผู้สูงอายุ	พัฒนาคุณภาพชีวิตและสร้างขวัญกำลังใจแก่ผู้สูงอายุ	สำนักปลัด
๓	เบี้ยยังชีพคนพิการ	เพื่อพัฒนาคุณภาพชีวิตและสร้างขวัญกำลังใจแก่คนพิการ	จำนวน ๑๒ ครั้ง/ปี	๑,๙๒๐,๐๐๐	๑,๙๒๐,๐๐๐	๑,๙๒๐,๐๐๐	๑,๙๒๐,๐๐๐	๑,๙๒๐,๐๐๐	สวัสดิการเบี้ยยังชีพแก่ผู้พิการ	พัฒนาคุณภาพชีวิตและสร้างขวัญกำลังใจแก่ผู้พิการ	สำนักปลัด
๔	เบี้ยยังชีพผู้ป่วยเอดส์	เพื่อพัฒนาคุณภาพชีวิตและสร้างขวัญกำลังใจแก่ผู้ป่วยเอดส์	จำนวน ๑๒ ครั้ง/ปี	๒๑๖,๐๐๐	๒๑๖,๐๐๐	๒๑๖,๐๐๐	๒๑๖,๐๐๐	๒๑๖,๐๐๐	สวัสดิการเบี้ยยังชีพแก่ผู้ป่วยเอดส์	พัฒนาคุณภาพชีวิตและสร้างขวัญกำลังใจแก่ผู้ป่วยเอดส์	สำนักปลัด
๕	สำรองจ่าย	เพื่อใช้กรณีฉุกเฉินที่มีสาธารณภัยเกิดขึ้นหรือบรรเทาความเดือดร้อนของประชาชนเป็นส่วนรวม	ผู้ประสบสาธารณภัยต่างๆ	๓๐๐,๐๐๐	๓๐๐,๐๐๐	๓๐๐,๐๐๐	๓๐๐,๐๐๐	๓๐๐,๐๐๐	จำนวนประสบภัยได้รับความช่วยเหลือ	ทำให้มีศักยภาพในการปฏิบัติงานราชการ	สำนักปลัด

## รายละเอียดโครงการพัฒนา

แผนพัฒนาท้องถิ่น (พ.ศ.๒๕๖๖ – ๒๕๗๐)

องค์การบริหารส่วนตำบลโป่งแพ้ว อำเภอแม่ลาว จังหวัดเชียงราย

ก. ยุทธศาสตร์จังหวัดเชียงราย ที่ ๓ การพัฒนาเศรษฐกิจสร้างสรรค์ด้านการค้า การลงทุน การบริการ และ โลจิสติกส์

ข. ยุทธศาสตร์การพัฒนาขององค์การปกครองส่วนท้องถิ่นในเขตจังหวัดเชียงราย ที่ ๒ การพัฒนาด้านเศรษฐกิจและการท่องเที่ยว

ยุทธศาสตร์การพัฒนาขององค์การบริหารส่วนตำบลโป่งแพ้ว ยุทธศาสตร์ที่ ๔ การส่งเสริมและพัฒนาคุณภาพชีวิต สาธารณสุข และการป้องกันบรรเทาสาธารณภัย

## แผนงานสร้างความเข้มแข็งของชุมชน

ที่	โครงการ	วัตถุประสงค์	เป้าหมาย (ผลผลิตของ โครงการ)	งบประมาณ					ตัวชี้วัด (KPI)	ผลที่คาดว่าจะได้รับ	หน่วยงานรับผิดชอบหลัก
				๒๕๖๖ (บาท)	๒๕๖๗ (บาท)	๒๕๖๘ (บาท)	๒๕๖๙ (บาท)	๒๕๗๐ (บาท)			
๑	โครงการเพิ่มศักยภาพกลุ่มสตรีตำบลโป่งแพ้วด้านการปฐมพยาบาลเบื้องต้นและการทำ CPR	เพิ่มศักยภาพของสตรีและผู้นำชุมชนให้เป็นที่ยอมรับของสังคม	จำนวน ๑ ครั้ง/ปี ผู้เข้าร่วมอบรม ๑๐๐ คน	๒๗,๐๐๐	-	-	-	-	จำนวนประชาชนที่เข้าร่วมกิจกรรม	กลุ่มสตรีและผู้นำชุมชนได้ความรู้และได้เพิ่มศักยภาพเป็นที่ยอมรับของสังคม	สำนักปลัด
๒	โครงการเพิ่มศักยภาพกลุ่มผู้สูงอายุตำบลโป่งแพ้ว	เพิ่มศักยภาพของผู้สูงอายุให้เป็นที่ยอมรับของสังคม	จำนวน ๑ ครั้ง/ปี ผู้เข้าร่วมอบรม ๑๐๐ คน	๒๗,๐๐๐	-	-	-	-	จำนวนประชาชนที่เข้าร่วมกิจกรรม	กลุ่มผู้สูงอายุได้ความรู้และเพิ่มศักยภาพเป็นที่ยอมรับของสังคม	สำนักปลัด
๓	โครงการอบรมและส่งเสริมอาชีพการจับจับผ้าห่มที่บ้านโป่งแพ้ว	เพื่อสร้างโอกาสและทางเลือกด้านอาชีพแก่กลุ่มแม่บ้าน	จำนวน ๑ ครั้ง/ปี ผู้เข้าร่วมอบรม ๕๐ คน	๒๐,๐๐๐	-	-	-	-	จำนวนผู้เข้าอบรมมีอาชีพเสริม ร้อยละ ๖๐	สร้างโอกาสและทางเลือกด้านอาชีพแก่กลุ่มแม่บ้าน	สำนักปลัด
๔	โครงการอบรมและส่งเสริมอาชีพการจัดดอกไม้ในงานพิธีการ หมู่ที่ ๖ บ้านห้วยसानพลับพลา	เพื่อสร้างโอกาสและทางเลือกด้านอาชีพแก่กลุ่มแม่บ้าน	จำนวน ๑ ครั้ง/ปี ผู้เข้าร่วมอบรม ๕๐ คน	๒๐,๐๐๐	-	-	-	-	จำนวนผู้เข้าอบรมมีอาชีพเสริม ร้อยละ ๖๐	สร้างโอกาสและทางเลือกด้านอาชีพแก่กลุ่มแม่บ้าน	สำนักปลัด

## รายละเอียดโครงการพัฒนา

แผนพัฒนาท้องถิ่น (พ.ศ.๒๕๖๖ – ๒๕๗๐)

องค์การบริหารส่วนตำบลโป่งแพ้ว อำเภอแม่ลาว จังหวัดเชียงราย

ก. ยุทธศาสตร์จังหวัดเชียงราย ที่ ๓ การพัฒนาเศรษฐกิจสร้างสรรค์ด้านการค้า การลงทุน การบริการ และ โลจิสติกส์

ข. ยุทธศาสตร์การพัฒนาขององค์กรปกครองส่วนท้องถิ่นในเขตจังหวัดเชียงราย ที่ ๒ การพัฒนาด้านเศรษฐกิจและการท่องเที่ยว

ยุทธศาสตร์การพัฒนาขององค์การบริหารส่วนตำบลโป่งแพ้ว ยุทธศาสตร์ที่ ๔ การส่งเสริมและพัฒนาคุณภาพชีวิต สาธารณสุข และการป้องกันบรรเทาสาธารณภัย

## แผนงานสร้างความเข้มแข็งของชุมชน

ที่	โครงการ	วัตถุประสงค์	เป้าหมาย (ผลผลิตของ โครงการ)	งบประมาณ					ตัวชี้วัด (KPI)	ผลที่คาดว่าจะได้รับ	หน่วยงานรับผิดชอบหลัก
				๒๕๖๖ (บาท)	๒๕๖๗ (บาท)	๒๕๖๘ (บาท)	๒๕๖๙ (บาท)	๒๕๗๐ (บาท)			
๕	โครงการเพิ่มศักยภาพกลุ่มสตรีตำบลโป่งแพ้วด้านการดูแลสุขภาพด้วยการเลือกทานอาหารที่ถูกต้องและเหมาะสม	เพิ่มศักยภาพของสตรีและผู้นำชุมชนให้เป็นที่ยอมรับของสังคม	จำนวน ๑ ครั้ง/ ปี ผู้เข้าร่วม อบรม ๑๐๐ คน	-	๒๗,๐๐๐	-	-	-	จำนวน ประชาชนที่ เข้าร่วม กิจกรรม	กลุ่มสตรีและผู้นำ ชุมชนได้ความรู้และ ได้เพิ่มศักยภาพ เป็น ที่ยอมรับของสังคม	สำนักปลัด
๖	โครงการเพิ่มศักยภาพกลุ่มผู้สูงอายุตำบลโป่งแพ้ว	เพิ่มศักยภาพของผู้สูงอายุให้เป็นที่ยอมรับของสังคม	จำนวน ๑ ครั้ง/ ปี ผู้เข้าร่วม อบรม ๑๐๐ คน	-	๒๗,๐๐๐	-	-	-	จำนวน ประชาชนที่ เข้าร่วม กิจกรรม	กลุ่มผู้สูงอายุได้ ความรู้และเพิ่ม ศักยภาพเป็นที่ ยอมรับของสังคม	สำนักปลัด
๗	โครงการอบรมและส่งเสริมอาชีพการจัดทำน้ำยาซักผ้าและน้ำยาล้างจาน หมู่ที่ ๘ บ้านเหมืองลึก	เพื่อสร้างโอกาสและทางเลือกด้านอาชีพแก่กลุ่มแม่บ้าน	จำนวน ๑ ครั้ง/ ปี ผู้เข้าร่วม อบรม ๕๐ คน	-	๒๐,๐๐๐	-	-	-	จำนวนผู้เข้า อบรมมีอาชีพ เสริมร้อยละ ๖๐	สร้างโอกาสและ ทางเลือกด้านอาชีพ แก่กลุ่มแม่บ้าน	สำนักปลัด
๘	โครงการอบรมและส่งเสริมอาชีพการจัดดอกไม้ในงานพิธีการ หมู่ที่ ๑ บ้านป่าซางเหนือ	เพื่อสร้างโอกาสและทางเลือกด้านอาชีพแก่กลุ่มแม่บ้าน	จำนวน ๑ ครั้ง/ ปี ผู้เข้าร่วม อบรม ๕๐ คน	-	๒๐,๐๐๐	-	-	-	จำนวนผู้เข้า อบรมมีอาชีพ เสริม ร้อยละ ๖๐	สร้างโอกาสและ ทางเลือกด้านอาชีพ แก่กลุ่มแม่บ้าน	สำนักปลัด
๙	โครงการอบรมและส่งเสริมอาชีพการทำหมัดเตยหวู่หมู่ที่ ๕ บ้านห้วยसानพลับพลา	เพื่อสร้างโอกาสและทางเลือกด้านอาชีพแก่กลุ่มแม่บ้าน	จำนวน ๑ ครั้ง/ ปี ผู้เข้าร่วม อบรม ๕๐ คน	-	๒๐,๐๐๐	-	-	-	จำนวนผู้เข้า อบรมมีอาชีพ เสริม ร้อยละ ๖๐	สร้างโอกาสและ ทางเลือกด้านอาชีพ แก่กลุ่มแม่บ้าน	สำนักปลัด

## รายละเอียดโครงการพัฒนา

แผนพัฒนาท้องถิ่น (พ.ศ.๒๕๖๖ – ๒๕๗๐)

องค์การบริหารส่วนตำบลโป่งแพ้ว อำเภอแม่ลาว จังหวัดเชียงราย

ก. ยุทธศาสตร์จังหวัดเชียงราย ที่ ๓ การพัฒนาเศรษฐกิจสร้างสรรค์ด้านการค้า การลงทุน การบริการ และ โลจิสติกส์

ข. ยุทธศาสตร์การพัฒนาขององค์กรปกครองส่วนท้องถิ่นในเขตจังหวัดเชียงราย ที่ ๒ การพัฒนาด้านเศรษฐกิจและการท่องเที่ยว

ยุทธศาสตร์การพัฒนาขององค์การบริหารส่วนตำบลโป่งแพ้ว ยุทธศาสตร์ที่ ๔ การส่งเสริมและพัฒนาคุณภาพชีวิต สาธารณสุข และการป้องกันบรรเทาสาธารณภัย

แผนงานสร้างความเข้มแข็งของชุมชน

ที่	โครงการ	วัตถุประสงค์	เป้าหมาย (ผลผลิตของ โครงการ)	งบประมาณ					ตัวชี้วัด (KPI)	ผลที่คาดว่าจะได้รับ	หน่วยงานรับผิดชอบหลัก
				๒๕๖๖ (บาท)	๒๕๖๗ (บาท)	๒๕๖๘ (บาท)	๒๕๖๙ (บาท)	๒๕๗๐ (บาท)			
๑๐	โครงการเพิ่มศักยภาพกลุ่มสตรีตำบลโป่งแพ้วด้านการส่งเสริมสุขภาพจิต	เพิ่มศักยภาพของสตรีและผู้นำชุมชนให้เป็นที่ยอมรับของสังคม	จำนวน ๑ ครั้ง/ ปี ผู้เข้าร่วม อบรม ๑๐๐ คน	-	-	๒๗,๐๐๐	-	-	จำนวน ประชาชนที่ เข้าร่วม กิจกรรม	กลุ่มสตรีและผู้นำ ชุมชนได้ความรู้และ ได้เพิ่ม ศักยภาพเป็น ที่ยอมรับของสังคม	สำนักปลัด
๑๑	โครงการเพิ่มศักยภาพกลุ่มผู้สูงอายุตำบลโป่งแพ้ว	เพิ่มศักยภาพของผู้สูงอายุให้เป็นที่ยอมรับของสังคม	จำนวน ๑ ครั้ง/ ปี ผู้เข้าร่วม อบรม ๑๐๐ คน	-	-	๒๗,๐๐๐	-	-	จำนวน ประชาชนที่ เข้าร่วม กิจกรรม	กลุ่มผู้สูงอายุได้ ความรู้และเพิ่ม ศักยภาพเป็นที่ ยอมรับของสังคม	สำนักปลัด
๑๒	โครงการอบรมและส่งเสริมอาชีพการทำสบู่ หมู่ที่ ๙ บ้านห้วยसानอาซ่า	เพื่อสร้างโอกาสและทางเลือกด้านอาชีพแก่กลุ่มแม่บ้าน	จำนวน ๑ ครั้ง/ ปี ผู้เข้าร่วม อบรม ๕๐ คน	-	-	๒๐,๐๐๐	-	-	จำนวนผู้เข้า อบรมมีอาชีพ เสริม ร้อยละ ๖๐	สร้างโอกาสและ ทางเลือก ด้านอาชีพ แก่กลุ่มแม่บ้าน	สำนักปลัด
๑๓	โครงการอบรมและส่งเสริมอาชีพการทำน้ำยาอเนกประสงค์ หมู่ที่ ๔ บ้านดอยน้อย	เพื่อสร้างโอกาสและทางเลือกด้านอาชีพแก่กลุ่มแม่บ้าน	จำนวน ๑ ครั้ง/ ปี ผู้เข้าร่วม อบรม ๒๐ คน	-	-	๑๐,๐๐๐	-	-	จำนวนผู้เข้า อบรมมีอาชีพ เสริมร้อยละ ๖๐	สร้างโอกาสและ ทางเลือกด้านอาชีพ แก่กลุ่มแม่บ้าน	สำนักปลัด
๑๔	โครงการอบรมและส่งเสริมอาชีพการจัดดอกไม้ในงานพิธีการ หมู่ที่ ๗ บ้านดอยชมพู	เพื่อสร้างโอกาสและทางเลือกด้านอาชีพแก่กลุ่มแม่บ้าน	จำนวน ๑ ครั้ง/ ปีผู้เข้าร่วม อบรม ๒๐ คน	-	-	๑๐,๐๐๐	-	-	จำนวนผู้เข้า อบรมมีอาชีพ เสริม ร้อยละ ๖๐	สร้างโอกาสและ ทางเลือกด้านอาชีพ แก่กลุ่มแม่บ้าน	สำนักปลัด



## รายละเอียดโครงการพัฒนา

แผนพัฒนาท้องถิ่น (พ.ศ.๒๕๖๖ – ๒๕๗๐)

องค์การบริหารส่วนตำบลโป่งแพ้ว อำเภอแม่ลาว จังหวัดเชียงราย

ก. ยุทธศาสตร์จังหวัดเชียงราย ที่ ๓ การพัฒนาเศรษฐกิจสร้างสรรค์ด้านการค้า การลงทุน การบริการ และ โลจิสติกส์

ข. ยุทธศาสตร์การพัฒนาขององค์การปกครองส่วนท้องถิ่นในเขตจังหวัดเชียงราย ที่ ๒ การพัฒนาด้านเศรษฐกิจและการท่องเที่ยว

ยุทธศาสตร์การพัฒนาขององค์การบริหารส่วนตำบลโป่งแพ้ว ยุทธศาสตร์ที่ ๔ การส่งเสริมและพัฒนาคุณภาพชีวิต สาธารณสุข และการป้องกันบรรเทาสาธารณภัย

## แผนงานการเกษตร

ที่	โครงการ	วัตถุประสงค์	เป้าหมาย (ผลผลิตของ โครงการ)	งบประมาณ					ตัวชี้วัด (KPI)	ผลที่คาดว่าจะได้รับ	หน่วยงานรับผิดชอบหลัก
				๒๕๖๖ (บาท)	๒๕๖๗ (บาท)	๒๕๖๘ (บาท)	๒๕๖๙ (บาท)	๒๕๗๐ (บาท)			
๑	โครงการอบรมและส่งเสริมอาชีพการทำหม่อนไม้อัดเปียกหมู่ที่ ๒ บ้านป่าซางเหนือ	เพื่อสร้างโอกาสและทางเลือกด้านอาชีพแก่กลุ่มแม่บ้าน	จำนวน ๑ ครั้ง/ ปี ผู้เข้าร่วม อบรม ๕๐ คน	๒๐,๐๐๐	-	-	-	-	จำนวนผู้เข้า อบรมมีอาชีพ เสริมร้อยละ ๖๐	สร้างโอกาสและ ทางเลือกด้านอาชีพ แก่กลุ่มแม่บ้าน	สำนักปลัด

## รายละเอียดโครงการพัฒนา

แผนพัฒนาท้องถิ่น (พ.ศ.๒๕๖๖ – ๒๕๗๐)

องค์การบริหารส่วนตำบลโป่งแพ้ว อำเภอแม่ลาว จังหวัดเชียงราย

ก. ยุทธศาสตร์จังหวัดเชียงราย ที่ ๕ การพัฒนาคุณภาพชีวิต ทรัพยากรมนุษย์และความมั่นคงเพื่อส่งเสริมสังคมสร้างสรรค์

ข. ยุทธศาสตร์การพัฒนาขององค์การปกครองส่วนท้องถิ่นในเขตจังหวัดเชียงราย ที่ ๓ การพัฒนาด้านการศึกษาและการสาธารณสุข

ยุทธศาสตร์การพัฒนาขององค์การบริหารส่วนตำบลโป่งแพ้ว ยุทธศาสตร์ที่ ๔ การส่งเสริมและพัฒนาคุณภาพชีวิต สาธารณสุข และการป้องกันบรรเทาสาธารณภัย

## แผนงานสาธารณสุข

ที่	โครงการ	วัตถุประสงค์	เป้าหมาย	งบประมาณและที่มา					ตัวชี้วัด (KPI)	ผลที่คาดว่าจะได้รับ	หน่วยงานที่รับผิดชอบ
				๒๕๖๖ (บาท)	๒๕๖๗ (บาท)	๒๕๖๘ (บาท)	๒๕๖๙ (บาท)	๒๕๗๐ (บาท)			
๑	โครงการรณรงค์ควบคุมป้องกันโรคระบาด	เพื่อป้องกันและระงับโรคติดต่อตามสถานการณ์และความจำเป็น	ประชาชนในตำบลได้รับการดูแลป้องกันโรคระบาด เช่นโรคไข้เลือดออก ไข้หวัดนก ชิคุนกุนยา ไข้หวัดหมู ฯลฯ	๕,๐๐๐	๕,๐๐๐	๕,๐๐๐	๕,๐๐๐	๕,๐๐๐	การป้องกันโรคติดต่อตามสถานการณ์	ประชาชนปลอดภัยจากโรคระบาด	สำนักปลัด
๒	โครงการสัตว์ปลอดโรค คนปลอดภัย จากโรคพิษสุนัขบ้า ตามพระปณิธานของศาสตราจารย์ ดร. สมเด็จพระเจ้าน้องนางเธอ เจ้าฟ้าฯ กรมพระศรีสวางควัฒนวรชัตติยราชนารี	เพื่อรณรงค์ป้องกันการระบาดของโรคพิษสุนัขบ้าและฉีดวัคซีนป้องกันโรคพิษสุนัขบ้า	จำนวน ๑ ครั้ง/ปี	๓๐,๐๐๐	๓๐,๐๐๐	๓๐,๐๐๐	๓๐,๐๐๐	๓๐,๐๐๐	จำนวนสุนัขและแมวในตำบลโป่งแพ้ว ได้รับวัคซีนป้องกันโรคพิษสุนัขบ้าอย่างครบถ้วน	สุนัขและแมวในตำบลโป่งแพ้วได้รับการฉีดวัคซีนป้องกันโรคพิษสุนัขบ้า	สำนักปลัด

## รายละเอียดโครงการพัฒนา

แผนพัฒนาท้องถิ่น (พ.ศ.๒๕๖๖ – ๒๕๗๐)

องค์การบริหารส่วนตำบลโป่งแพ้ว อำเภอแม่ลาว จังหวัดเชียงราย

- ก. ยุทธศาสตร์จังหวัดเชียงราย ที่ ๕ การพัฒนาคุณภาพชีวิต ทรัพยากรมนุษย์และความมั่นคงเพื่อส่งเสริมสังคมสร้างสรรค์
- ข. ยุทธศาสตร์การพัฒนาขององค์การปกครองส่วนท้องถิ่นในเขตจังหวัดเชียงราย ที่ ๓ การพัฒนาด้านการศึกษาและการสาธารณสุข
- ยุทธศาสตร์การพัฒนาขององค์การบริหารส่วนตำบลโป่งแพ้ว ยุทธศาสตร์ที่ ๔ การส่งเสริมและพัฒนาคุณภาพชีวิต สาธารณสุข และการป้องกันบรรเทาสาธารณภัย
- แผนงานระดับก่อนวัยเรียนและประถมศึกษา

ที่	โครงการ	วัตถุประสงค์	เป้าหมาย (ผลผลิตของ โครงการ)	งบประมาณ					ตัวชี้วัด (KPI)	ผลที่คาดว่าจะได้รับ	หน่วยงานรับผิดชอบหลัก
				๒๕๖๖ (บาท)	๒๕๖๗ (บาท)	๒๕๖๘ (บาท)	๒๕๖๙ (บาท)	๒๕๗๐ (บาท)			
๑	โครงการป้องกันและควบคุมโรคติดต่อในศูนย์พัฒนาเด็กเล็กองค์การบริหารส่วนตำบลโป่งแพ้ว	เพื่อให้ศูนย์พัฒนาเด็กเล็กปลอดภัยจากโรคติดต่อ	จำนวน ๑ ครั้ง/ปี	๕,๐๐๐					ร้อยละ ๙๐ ของเด็กปฐมวัยปลอดภัยจากโรคติดต่อ	ศูนย์พัฒนาเด็กเล็กปลอดภัยจากโรคติดต่อ	
๒	โครงการซักซ้อมแผนป้องกันอัคคีภัยในศูนย์พัฒนาเด็กเล็กองค์การบริหารส่วนตำบลโป่งแพ้ว	เพื่อเตรียมความพร้อมเด็กปฐมวัยในการป้องกันเหตุฉุกเฉินและไฟไหม้	จำนวน ๑ ครั้ง/ปี		๕,๐๐๐				จำนวนผู้เข้าร่วมโครงการ	เด็กปฐมวัยได้รับความรู้และได้เรียนรู้การป้องกันเหตุฉุกเฉินและไฟไหม้	

## รายละเอียดโครงการพัฒนา

แผนพัฒนาท้องถิ่น (พ.ศ.๒๕๖๖ – ๒๕๗๐)

องค์การบริหารส่วนตำบลโป่งแพร่ อำเภอแม่ลาว จังหวัดเชียงราย

ก. ยุทธศาสตร์จังหวัดเชียงราย ที่ ๕ การพัฒนาคุณภาพชีวิต ทรัพยากรมนุษย์และความมั่นคงเพื่อส่งเสริมสังคมสร้างสรรค์

ข. ยุทธศาสตร์การพัฒนาขององค์การปกครองส่วนท้องถิ่นในเขตจังหวัดเชียงราย ที่ ๓ การพัฒนาด้านการศึกษาและการสาธารณสุข

ยุทธศาสตร์การพัฒนาขององค์การบริหารส่วนตำบลโป่งแพร่ ยุทธศาสตร์ที่ ๔ การส่งเสริมและพัฒนาคุณภาพชีวิต สาธารณสุข และการป้องกันบรรเทาสาธารณภัย  
แผนงานการศาสนาวัฒนธรรมและนันทนาการ

ที่	โครงการ	วัตถุประสงค์	เป้าหมาย (ผลผลิตของ โครงการ)	งบประมาณ					ตัวชี้วัด (KPI)	ผลที่คาดว่าจะได้รับ	หน่วยงานรับผิดชอบหลัก
				๒๕๖๖ (บาท)	๒๕๖๗ (บาท)	๒๕๖๘ (บาท)	๒๕๖๙ (บาท)	๒๕๗๐ (บาท)			
๑	โครงการแข่งขันกีฬาสี่ล้อปั่นตำบลโป่งแพร่ "โป่งแพร่เกมส์"	- เพื่อส่งเสริมให้ประชาชนออกกำลังกาย - สร้างความสามัคคีของประชาชนในหมู่บ้าน	จำนวน ๑ ครั้ง / ปี	๑๒๐,๐๐๐	๑๒๐,๐๐๐	๑๒๐,๐๐๐	๑๒๐,๐๐๐	๑๒๐,๐๐๐	ร้อยละ ๖๐ ของผู้เข้าร่วมกิจกรรมได้ออกกำลังกาย	- ประชาชนออกกำลังกายสุขภาพแข็งแรง - มีความสามัคคีของประชาชนในหมู่บ้าน	กองการศึกษาฯ

## รายละเอียดโครงการพัฒนา

แผนพัฒนาท้องถิ่น (พ.ศ.๒๕๖๖ - ๒๕๗๐)

องค์การบริหารส่วนตำบลโป่งแพ้ว อำเภอแม่ลาว จังหวัดเชียงราย

ก. ยุทธศาสตร์จังหวัดเชียงราย ที่ ประเด็นการพัฒนาด้านที่ ๕ การพัฒนาคุณภาพชีวิต ทรัพยากรมนุษย์และความมั่นคงเพื่อส่งเสริมสังคมสร้างสรรค์

ข. ยุทธศาสตร์การพัฒนาขององค์การปกครองส่วนท้องถิ่นในเขตจังหวัดเชียงราย ที่ ๔ การพัฒนาคุณภาพชีวิตและการป้องกันบรรเทาสาธารณภัย

ยุทธศาสตร์การพัฒนาขององค์การบริหารส่วนตำบลโป่งแพ้ว ยุทธศาสตร์ที่ ๔ การส่งเสริมและพัฒนาคุณภาพชีวิต สาธารณสุข และการป้องกันบรรเทาสาธารณภัย

แผนงานการสร้างเสริมความเข้มแข็งของชุมชน

ที่	โครงการ	วัตถุประสงค์	เป้าหมาย	งบประมาณและที่มา					ตัวชี้วัด (KPI)	ผลที่คาดว่าจะได้รับ	หน่วยงานที่รับผิดชอบ
				๒๕๖๑ (บาท)	๒๕๖๒ (บาท)	๒๕๖๓ (บาท)	๒๕๖๔ (บาท)	๒๕๖๕ (บาท)			
๑	โครงการป้องกันและแก้ไขปัญหา ยาเสพติดตำบลโป่งแพ้ว	เพื่อสร้างกลไกการมีส่วนร่วมในการลดปัญหาการแพร่ระบาดของยาเสพติด	จำนวน ๑ ครั้ง/ปี			๓๐,๐๐๐	๓๐,๐๐๐	๓๐,๐๐๐	ปัญหาการแพร่ระบาดของยาเสพติดลดน้อยลง	ผู้เข้าร่วมอบรมมีส่วนร่วมในการลดปัญหาการแพร่ระบาดของยาเสพติด	สำนักปลัดฯ

รายละเอียดโครงการพัฒนา

แผนพัฒนาท้องถิ่น (พ.ศ.๒๕๖๖ - ๒๕๗๐)

องค์การบริหารส่วนตำบลโป่งแพ้ว อำเภอแม่ลาว จังหวัดเชียงราย

ก. ยุทธศาสตร์จังหวัดเชียงราย ที่ ประเด็นการพัฒนาที่ ๕ การพัฒนาคุณภาพชีวิต ทรัพยากรมนุษย์และความมั่นคงเพื่อส่งเสริมสังคมสร้างสรรค์

ข. ยุทธศาสตร์การพัฒนาขององค์การปกครองส่วนท้องถิ่นในเขตจังหวัดเชียงราย ที่ ๔ การพัฒนาคุณภาพชีวิตและการป้องกันบรรเทาสาธารณภัย

ยุทธศาสตร์การพัฒนาขององค์การบริหารส่วนตำบลโป่งแพ้ว ยุทธศาสตร์ที่ ๔ การส่งเสริมและพัฒนาคุณภาพชีวิต สาธารณสุข และการป้องกันบรรเทาสาธารณภัย

แผนงานการรักษาความสงบภายใน

ที่	โครงการ	วัตถุประสงค์	เป้าหมาย	งบประมาณและที่มา					ตัวชี้วัด (KPI)	ผลที่คาดว่าจะได้รับ	หน่วยงานที่รับผิดชอบ
				๒๕๖๑ (บาท)	๒๕๖๒ (บาท)	๒๕๖๓ (บาท)	๒๕๖๔ (บาท)	๒๕๖๕ (บาท)			
๑	โครงการฝึกอบรมซักซ้อมแผนป้องกันและบรรเทาสาธารณภัย องค์การบริหารส่วนตำบลโป่งแพ้ว	เพื่อเตรียมความพร้อมในการป้องกันและบรรเทาสาธารณภัย องค์การบริหารส่วนตำบลโป่งแพ้ว	จัดกิจกรรมฝึกอบรมให้แก่อาสาสมัครป้องกันภัยฝ่ายพลเรือน	๓๐,๐๐๐	๓๐,๐๐๐	๓๐,๐๐๐	๓๐,๐๐๐	๓๐,๐๐๐	ร้อยละ ๘๐ ของจำนวนผู้อบรมได้รับความรู้และมีความพร้อมในการปฏิบัติงาน	อาสาสมัครป้องกันภัยฝ่ายพลเรือนมีความพร้อมในการป้องกันและบรรเทาสาธารณภัย	สำนักปลัดฯ
๒	โครงการฝึกอบรมชุดปฏิบัติการจิตอาสาภัยพิบัติประจำองค์กรปกครองส่วนท้องถิ่น (หลักสูตรทบทวน)	เพื่อส่งเสริมศักยภาพและความเข้มแข็งของบุคลากรองค์กรปกครองส่วนท้องถิ่น	จิตอาสาภัยพิบัติขององค์การบริหารส่วนตำบล จำนวน ๕๐ คน	๕๐,๐๐๐	๕๐,๐๐๐	๕๐,๐๐๐	๕๐,๐๐๐	๕๐,๐๐๐	จำนวนผู้เข้ารับการอบรมได้รับความรู้และการเตรียมความพร้อมในการปฏิบัติงาน	จิตอาสาภัยพิบัติ มีความรู้ความเข้าใจในการจัดการสาธารณภัยเบื้องต้น	สำนักปลัดฯ สำนักงานป้องกันฯ จังหวัดเชียงราย
๓	โครงการรณรงค์ป้องกันและลดอุบัติเหตุทางถนน ช่วงเทศกาลสงกรานต์ (ปีใหม่เมือง)	เพื่อลดอุบัติเหตุทางถนน ช่วงเทศกาลสงกรานต์ (ปีใหม่เมือง)	ประชาสัมพันธ์และตั้งด่านจุดตรวจ/สกัด/ระงับเหตุร้าย ภายในตำบลโป่งแพ้ว	๑,๐๐๐	๑,๐๐๐	๑,๐๐๐	๑,๐๐๐	๑,๐๐๐	จำนวนอุบัติเหตุในช่วงเทศกาลลดลง	ลดอุบัติเหตุทางถนนในตำบลโป่งแพ้ว	สำนักปลัดฯ

## รายละเอียดโครงการพัฒนา

แผนพัฒนาท้องถิ่น (พ.ศ.๒๕๖๖ – ๒๕๗๐)

องค์การบริหารส่วนตำบลโป่งแพ้ว อำเภอแม่ลาว จังหวัดเชียงราย

ก. ยุทธศาสตร์จังหวัดเชียงราย ที่ ประเด็นการพัฒนาที่ ๕ การพัฒนาคุณภาพชีวิต ทรัพยากรมนุษย์และความมั่นคงเพื่อส่งเสริมสังคมสร้างสรรค์

ข. ยุทธศาสตร์การพัฒนาขององค์การปกครองส่วนท้องถิ่นในเขตจังหวัดเชียงราย ที่ ๔ การพัฒนาคุณภาพชีวิตและการป้องกันบรรเทาสาธารณภัย

ยุทธศาสตร์การพัฒนาขององค์การบริหารส่วนตำบลโป่งแพ้ว ยุทธศาสตร์ที่ ๔ การส่งเสริมและพัฒนาคุณภาพชีวิต สาธารณสุข และการป้องกันบรรเทาสาธารณภัย

## แผนงานการรักษาความสงบภายใน

ที่	โครงการ	วัตถุประสงค์	เป้าหมาย	งบประมาณและที่มา					ตัวชี้วัด (KPI)	ผลที่คาดว่าจะได้รับ	หน่วยงานที่ รับผิดชอบ
				๒๕๖๑ (บาท)	๒๕๖๒ (บาท)	๒๕๖๓ (บาท)	๒๕๖๔ (บาท)	๒๕๖๕ (บาท)			
๔	โครงการรณรงค์ป้องกันและลดอุบัติเหตุทางถนน ช่วงเทศกาลสงกรานต์ ช่วงเทศกาลสงท้ายปีเก่าต้อนรับปีใหม่	เพื่อลดอุบัติเหตุทางถนน ช่วงเทศกาลสงท้ายปีเก่าต้อนรับปีใหม่	ประชาสัมพันธ์ และตั้งด่านจุดตรวจ/สกัด/ระงับเหตุร้าย ภายในตำบลโป่งแพ้ว	๑,๐๐๐	๑,๐๐๐	๑,๐๐๐	๑,๐๐๐	๑,๐๐๐	จำนวนอุบัติเหตุในช่วงเทศกาลลดลง	ลดอุบัติเหตุทางถนนในตำบลโป่งแพ้ว	สำนักปลัด

## รายละเอียดโครงการพัฒนา

แผนพัฒนาท้องถิ่น (พ.ศ.๒๕๖๖ – ๒๕๗๐)

องค์การบริหารส่วนตำบลโป่งแพ้ว อำเภอแม่ลาว จังหวัดเชียงราย

ก. ยุทธศาสตร์จังหวัดเชียงราย ที่ ๔ การจัดการทรัพยากรธรรมชาติและสิ่งแวดล้อมให้ดำรงความสมบูรณ์และยั่งยืน

ข. ยุทธศาสตร์การพัฒนาขององค์กรปกครองส่วนท้องถิ่นในเขตจังหวัดเชียงราย ที่ ๕ การบริหารจัดการทรัพยากรธรรมชาติและสิ่งแวดล้อมให้สมบูรณ์และยั่งยืน

ยุทธศาสตร์การพัฒนาขององค์การบริหารส่วนตำบลโป่งแพ้ว ยุทธศาสตร์ที่ ๕ การบริหารจัดการและการอนุรักษ์ทรัพยากรธรรมชาติและสิ่งแวดล้อมให้ดำรงความสมบูรณ์และยั่งยืน

## แผนงานการเกษตร

ที่	โครงการ	วัตถุประสงค์	เป้าหมาย (ผลผลิตของ โครงการ)	งบประมาณ					ตัวชี้วัด (KPI)	ผลที่คาดว่าจะได้รับ	หน่วยงานรับผิดชอบหลัก
				๒๕๖๖ (บาท)	๒๕๖๗ (บาท)	๒๕๖๘ (บาท)	๒๕๖๙ (บาท)	๒๕๗๐ (บาท)			
๑	โครงการปล่อยพันธุ์ปลาเฉลิมพระเกียรติสมเด็จพระนางเจ้าฯ พระบรมราชินีนาถ ในราชกาลที่ ๙	เพื่อขยายพันธุ์สัตว์น้ำในพื้นที่ตำบลโป่งแพ้ว	จำนวน ๑ ครั้ง/ปี	๑,๐๐๐	๑,๐๐๐	๑,๐๐๐	๑,๐๐๐	๑,๐๐๐	จำนวนสัตว์น้ำในพื้นที่ตำบลมีเพิ่มมากขึ้น	สัตว์น้ำในแหล่งน้ำธรรมชาติมีความอุดมสมบูรณ์	สำนักปลัด
๒	โครงการปลูกต้นไม้เฉลิมพระเกียรติสมเด็จพระเจ้าอยู่หัวฯ	เพื่อฟื้นฟูอนุรักษ์ทรัพยากรธรรมชาติและสิ่งแวดล้อม	จำนวน ๑ ครั้ง/ปี	๒,๐๐๐	๒,๐๐๐	๒,๐๐๐	๒,๐๐๐	๒,๐๐๐	จำนวนต้นไม้ในตำบลมีเพิ่มขึ้น	ประชาชนมีส่วนร่วมในการฟื้นฟูอนุรักษ์ทรัพยากรธรรมชาติและสิ่งแวดล้อม	สำนักปลัด
๔	โครงการรักษา รั้วป่า รักษาแผ่นดิน	เพื่ออนุรักษ์ทรัพยากรน้ำและป่าไม้ รวมทั้งสร้างจิตสำนึกของประชาชนในการรักษาสิ่งแวดล้อม	จำนวน ๑ ครั้ง/ปี	๒๐,๐๐๐	๒๐,๐๐๐	๒๐,๐๐๐	๒๐,๐๐๐	๒๐,๐๐๐	ทรัพยากรธรรมชาติในพื้นที่ตำบลโป่งแพ้วได้รับการดูแล	ประชาชนอนุรักษ์ทรัพยากรน้ำและป่าไม้	สำนักปลัด
๕	โครงการอบรมส่งเสริมปลูกผักสวนครัวรั้วกินได้ตามแนวปรัชญาเศรษฐกิจพอเพียง	เพื่อส่งเสริมให้ประชาชนปลูกผักสวนครัว	จำนวน ๑ ครั้ง/ปี	๑๐,๐๐๐	-	-	-	-	จำนวนผู้เข้าอบรม ร้อยละ ๖๐	ประชาชนในตำบลปลูกผักสวนครัว	สำนักปลัด



แผนพัฒนาท้องถิ่น (พ.ศ.๒๕๖๖ – ๒๕๗๐)  
องค์การบริหารส่วนตำบลโป่งแพ้ว อำเภอแม่ลาว จังหวัดเชียงราย

- ก. ยุทธศาสตร์จังหวัดเชียงราย ที่ ๔ การจัดการทรัพยากรธรรมชาติและสิ่งแวดล้อมให้ดำรงความสมบูรณ์และยั่งยืน
- ข. ยุทธศาสตร์การพัฒนาขององค์กรปกครองส่วนท้องถิ่นในเขตจังหวัดเชียงราย ที่ ๕ การบริหารจัดการทรัพยากรธรรมชาติและสิ่งแวดล้อมให้สมบูรณ์และยั่งยืน
- ยุทธศาสตร์การพัฒนาขององค์การบริหารส่วนตำบลโป่งแพ้ว ยุทธศาสตร์ที่ ๕ การบริหารจัดการและการอนุรักษ์ทรัพยากรธรรมชาติและสิ่งแวดล้อมให้ดำรงความสมบูรณ์และยั่งยืน

แผนงานการเกษตร

ที่	โครงการ	วัตถุประสงค์	เป้าหมาย (ผลผลิตของ โครงการ)	งบประมาณ					ตัวชี้วัด (KPI)	ผลที่คาดว่าจะได้รับ	หน่วยงานรับผิดชอบหลัก
				๒๕๖๖ (บาท)	๒๕๖๗ (บาท)	๒๕๖๘ (บาท)	๒๕๖๙ (บาท)	๒๕๗๐ (บาท)			
๖	โครงการสำรวจเส้นทางป่าศึกษาธรรมชาติและปรับปรุงเส้นทางเดิม	เพื่อสนองพระราชดำริตามโครงการอนุรักษ์พันธุกรรมพืชอันเนื่องมาจากพระราชดำริสมเด็จพระกนิษฐาธิราชเจ้ากรมสมเด็จพระเทพรัตนราชสุดาฯ สยามบรมราชกุมารี	จำนวน ๑ ครั้ง/ปี	๕,๐๐๐	-	-	-	-	จำนวนเส้นทางป่าที่สำรวจ	สนองพระราชดำริตามโครงการอนุรักษ์พันธุกรรมพืชอันเนื่องมาจากพระราชดำริสมเด็จพระกนิษฐาธิราชเจ้ากรมสมเด็จพระเทพรัตนราชสุดาฯ สยามบรมราชกุมารี	สำนักปลัด

## รายละเอียดโครงการพัฒนา

แผนพัฒนาท้องถิ่น (พ.ศ.๒๕๖๖ – ๒๕๗๐)

องค์การบริหารส่วนตำบลโป่งแพ้ว อำเภอแม่ลาว จังหวัดเชียงราย

ก. ยุทธศาสตร์จังหวัดเชียงราย ที่ ประเด็นการพัฒนาที่ ๕ การพัฒนาคุณภาพชีวิต ทรัพยากรมนุษย์และความมั่นคงเพื่อส่งเสริมสังคมสร้างสรรค์

ข. ยุทธศาสตร์การพัฒนาขององค์กรปกครองส่วนท้องถิ่นในเขตจังหวัดเชียงราย ที่ ยุทธศาสตร์ที่ ๖ การพัฒนาด้านการเมืองการบริหาร

ยุทธศาสตร์การพัฒนาขององค์การบริหารส่วนตำบลโป่งแพ้ว ยุทธศาสตร์ที่ ๖ การพัฒนาส่งเสริมการบริหารจัดการบ้านเมืองที่ดี

## แผนงานบริหารงานทั่วไป

ที่	โครงการ	วัตถุประสงค์	เป้าหมาย (ผลผลิตของ โครงการ)	งบประมาณ					ตัวชี้วัด (KPI)	ผลที่คาดว่าจะได้รับ	หน่วยงานรับผิดชอบหลัก
				๒๕๖๖ (บาท)	๒๕๖๗ (บาท)	๒๕๖๘ (บาท)	๒๕๖๙ (บาท)	๒๕๗๐ (บาท)			
๑	โครงการฝึกอบรมเพื่อเพิ่มศักยภาพการปฏิบัติงานสำหรับผู้บริหาร สมาชิกสภาพนักงานส่วนตำบล และพนักงานจ้าง	เพื่อจัดอบรมให้ความรู้เกี่ยวกับการปฏิบัติงานสำหรับงานต่างๆ	จำนวน ๑ ครั้ง/ปี	๓๐,๐๐๐	๓๐,๐๐๐	๓๐,๐๐๐	๓๐,๐๐๐	๓๐,๐๐๐	จำนวนผู้ที่เข้าร่วมกิจกรรม	กิจกรรมอบรมให้ความรู้เกี่ยวกับการปฏิบัติงานสำหรับงานต่างๆ	สำนักปลัด
๒	โครงการอบรมให้ความรู้เกี่ยวกับใบอนุญาตประกอบกิจการที่เป็นอันตรายต่อสุขภาพ ภาษีป้าย ภาษีที่ดิน และสิ่งปลูกสร้าง ให้กับประชาชนและผู้มีหน้าที่ชำระภาษี	เพื่อจัดอบรมให้ความรู้เกี่ยวกับใบอนุญาตประกอบกิจการที่เป็นอันตรายต่อสุขภาพ ภาษีป้าย ภาษีที่ดิน และสิ่งปลูกสร้าง ให้กับประชาชนและผู้มีหน้าที่ชำระภาษี	จำนวน ๑ ครั้ง/ปี	๒๐,๐๐๐	-	-	-	-	จำนวนผู้ที่เข้าร่วมกิจกรรม	ผู้เข้ารับการอบรมมีความรู้เกี่ยวกับใบอนุญาตประกอบกิจการที่เป็นอันตรายต่อสุขภาพ ภาษีป้าย ภาษีที่ดิน และสิ่งปลูกสร้าง ให้กับประชาชนและผู้มีหน้าที่ชำระภาษี	กองคลัง

## รายละเอียดโครงการพัฒนา

แผนพัฒนาท้องถิ่น (พ.ศ.๒๕๖๖ – ๒๕๗๐)

องค์การบริหารส่วนตำบลโป่งแพ้ว อำเภอแม่ลาว จังหวัดเชียงราย

ก. ยุทธศาสตร์จังหวัดเชียงราย ที่ ประเด็นการพัฒนาที่ ๕ การพัฒนาคุณภาพชีวิต ทรัพยากรมนุษย์และความมั่นคงเพื่อส่งเสริมสังคมสร้างสรรค์

ข. ยุทธศาสตร์การพัฒนาขององค์การปกครองส่วนท้องถิ่นในเขตจังหวัดเชียงราย ที่ ยุทธศาสตร์ที่ ๖ การพัฒนาด้านการเมืองการบริหาร

ยุทธศาสตร์การพัฒนาขององค์การบริหารส่วนตำบลโป่งแพ้ว ยุทธศาสตร์ที่ ๖ การพัฒนาส่งเสริมการบริหารจัดการบ้านเมืองที่ดี

## แผนงานบริหารงานทั่วไป

ที่	โครงการ	วัตถุประสงค์	เป้าหมาย (ผลผลิตของ โครงการ)	งบประมาณ					ตัวชี้วัด (KPI)	ผลที่คาดว่าจะได้รับ	หน่วยงานรับผิดชอบหลัก
				๒๕๖๖ (บาท)	๒๕๖๗ (บาท)	๒๕๖๘ (บาท)	๒๕๖๙ (บาท)	๒๕๗๐ (บาท)			
๓	โครงการอบรมให้ความรู้เกี่ยวกับใบอนุญาตประกอบกิจการที่เป็นอันตรายต่อสุขภาพ ภาษีป้าย ภาษีที่ดิน และสิ่งปลูกสร้าง ให้กับผู้ประกอบการและประชาชนตำบลโป่งแพ้ว	เพื่อจัดอบรมให้ความรู้เกี่ยวกับการปฏิบัติงานสำหรับงานต่างๆ	จำนวน ๑ ครั้ง/ปี	๒๐,๐๐๐	-	-	-	-	จำนวนผู้เข้าร่วมโครงการ	กิจกรรมอบรมให้ความรู้เกี่ยวกับการปฏิบัติงานสำหรับงานต่างๆ	กองคลัง
๔	ค่าใช้จ่ายในการเลือกตั้งขององค์การปกครองส่วนท้องถิ่น	เพื่อสร้างกระบวนการเลือกตั้ง ทุกระดับให้มีความสุจริต ยุติธรรม	สนับสนุนการเลือกตั้งทุกระดับในการเลือกตั้งที่กำหนดขึ้น	๒๐๐,๐๐๐	๒๐๐,๐๐๐	๒๐๐,๐๐๐	๒๐๐,๐๐๐	๒๐๐,๐๐๐	ผู้มีสิทธิเลือกตั้งมาใช้สิทธิไม่น้อยกว่าร้อยละ ๖๐	กระบวนการเลือกตั้ง ทุกระดับให้มีความสุจริต ยุติธรรม	สำนักปลัด

## รายละเอียดโครงการพัฒนา

แผนพัฒนาท้องถิ่น (พ.ศ.๒๕๖๖ – ๒๕๗๐)

องค์การบริหารส่วนตำบลโป่งแพ้ว อำเภอแม่ลาว จังหวัดเชียงราย

ก. ยุทธศาสตร์จังหวัดเชียงราย ที่ ประเด็นการพัฒนาที่ ๕ การพัฒนาคุณภาพชีวิต ทรัพยากรมนุษย์และความมั่นคงเพื่อส่งเสริมสังคมสร้างสรรค์

ข. ยุทธศาสตร์การพัฒนาขององค์การปกครองส่วนท้องถิ่นในเขตจังหวัดเชียงราย ที่ ยุทธศาสตร์ที่ ๖ การพัฒนาด้านการเมืองการบริหาร

ยุทธศาสตร์การพัฒนาขององค์การบริหารส่วนตำบลโป่งแพ้ว ยุทธศาสตร์ที่ ๖ การพัฒนาส่งเสริมการบริหารจัดการบ้านเมืองที่ดี

## แผนงานวางแผนสถิติและวิชาการ

ที่	โครงการ	วัตถุประสงค์	เป้าหมาย (ผลผลิตของ โครงการ)	งบประมาณ					ตัวชี้วัด (KPI)	ผลที่คาดว่าจะได้รับ	หน่วยงานรับผิดชอบหลัก
				๒๕๖๖ (บาท)	๒๕๖๗ (บาท)	๒๕๖๘ (บาท)	๒๕๖๙ (บาท)	๒๕๗๐ (บาท)			
๑	โครงการอบรมเชิงปฏิบัติการ การจัดทำแผนพัฒนาท้องถิ่น แผนชุมชนและการเขียน โครงการ	- เพื่อให้ประชาชน เรียนรู้และเข้าใจแผน ต่าง ๆ - เพื่อให้ประชาชน เขียนโครงการได้	หมู่บ้านละ ๑๐ คน รวม ๙ หมู่บ้าน	๑๕,๐๐๐	๑๕,๐๐๐	๑๕,๐๐๐	๑๕,๐๐๐	๑๕,๐๐๐	ผู้เข้าร่วม อบรมได้รับ ความรู้ เกี่ยวกับแผน	- มีความรู้เกี่ยวกับ แผนพัฒนาท้องถิ่น แผนชุมชนและการ เขียนโครงการ	สำนักปลัด

รายละเอียดโครงการพัฒนา  
แผนพัฒนาท้องถิ่น (พ.ศ.๒๕๖๖ – ๒๕๗๐)  
สำหรับ โครงการที่เกี่วข้องขององค์การปกครองส่วนท้องถิ่น ที่ใช้สำหรับการประสานแผนพัฒนาท้องถิ่น  
องค์การบริหารส่วนตำบลโป่งแพร์ อำเภอแม่ลาว จังหวัดเชียงราย

- ก. ยุทธศาสตร์จังหวัดเชียงราย ที่ ๓ การพัฒนาเศรษฐกิจสร้างสรรค์ด้านการค้า การลงทุน การบริการ และ โลจิสติกส์
- ข. ยุทธศาสตร์การพัฒนาขององค์การปกครองส่วนท้องถิ่นในเขตจังหวัดเชียงราย ที่ ๔ การพัฒนาขีดความสามารถในการแข่งขันด้านการค้าการลงทุนและบริการ โลจิสติกส์ เชื่อมโยงกลุ่มจังหวัด  
กลุ่มอาเซียน+๖ และ GMS
- ยุทธศาสตร์การพัฒนาขององค์การบริหารส่วนตำบลโป่งแพร์ ที่ ๑ การพัฒนาโครงสร้างพื้นฐาน ระบบคมนาคมขนส่ง รองรับการขยายตัวทางการขนส่งเชื่อมโยงกลุ่มประเทศ GMS และ ASEAN
- แผนงานอุตสาหกรรมและการโยธา

ที่	โครงการ	วัตถุประสงค์	เป้าหมาย (ผลผลิตของ โครงการ)	งบประมาณ					ตัวชี้วัด (KPI)	ผลที่คาดว่าจะ ได้รับ	หน่วยงานที่จะ ขอประสาน
				๒๕๖๖ (บาท)	๒๕๖๗ (บาท)	๒๕๖๘ (บาท)	๒๕๖๙ (บาท)	๒๕๗๐ (บาท)			
๑	โครงการก่อสร้าง ถนนลาดยาง เชื่อม ระหว่าง หมู่ที่ ๒ บ้านป่าซางใต้ ต.โป่งแพร์ อ.แม่ลาว - หมู่ที่ ๒ บ้าน แม่มอญ ต.ห้วยชมภู อ. เมือง จ.เชียงราย	เพื่อให้ประชาชนมีการ คมนาคมที่สะดวกและ ปลอดภัย	กว้าง ๖.๐๐ เมตร ยาว ๓,๐๐๐ เมตร หนา ๐.๐๔ เมตร	-	-	๒๔,๘๘๖,๐๐๐	-	-	ถนนลาดยาง จำนวน ๑ เส้น	ประชาชนมีการ คมนาคมที่สะดวก และปลอดภัย	กองช่าง หน่วยงานที่ เกี่ยวข้อง
๒	โครงการก่อสร้างระบบ ประปาบาดาลขนาดใหญ่ หมู่ที่ ๒ บ้านป่าซางใต้	- เพื่อให้ประชาชนมี น้ำสำหรับการอุปโภค และบริโภค		-	-	-	-	๔,๔๘๘,๐๐๐		-ประชาชนมีน้ำ สำหรับการ อุปโภคและ บริโภค	กองช่าง หน่วยงานที่ เกี่ยวข้อง

- หมายเหตุ : ๑. แบบ ผ.๐๒/๒ เป็นแบบสำหรับองค์การบริหารส่วนตำบลโป่งแพร์ เสนอขอประสานโครงการกับองค์การบริหารส่วนจังหวัด และหน่วยงานอื่น และลงรายละเอียดในแผนพัฒนาท้องถิ่น
๒. ให้คณะกรรมการประสานแผนฯ ระดับอำเภอ ประชุมกลั่นกรอง และจัดเรียงลำดับความสำคัญของโครงการจาก ผ.๐๒/๒
๓. ให้ประธานคณะกรรมการประสานแผนฯ ระดับอำเภอ เป็นผู้มีหน้าที่จัดส่งโครงการพัฒนาที่ขอประสาน โดยใช้เลขหนังสือของหน่วยงานของประธานฯ
๔. การนำแผนพัฒนาท้องถิ่น (พ.ศ.๒๕๖๖ – ๒๕๗๐) ไปใช้(จัดทำงบประมาณ) องค์การบริหารส่วนตำบลโป่งแพร์ สามารถใช้ แบบ ผ.๐๒ แบบ ผ.๐๒/๑ และแบบ ผ.๐๒/๒ โดยไม่ต้องแก้ไขแบบที่ใช้

**รายละเอียดโครงการพัฒนา**  
**แผนพัฒนาท้องถิ่น (พ.ศ.๒๕๖๖ – ๒๕๗๐)**  
**สำหรับ โครงการที่เกินศักยภาพขององค์กรปกครองส่วนท้องถิ่น ที่ใช้สำหรับการประสานแผนพัฒนาท้องถิ่น**  
**องค์การบริหารส่วนตำบลโป่งแพ้ว อำเภอแม่ลาว จังหวัดเชียงราย**

- ก. ยุทธศาสตร์จังหวัดเชียงราย ที่ ๓ การพัฒนาเศรษฐกิจสร้างสรรค์ด้านการค้า การลงทุน การบริการ และ โลจิสติกส์
- ข. ยุทธศาสตร์การพัฒนาขององค์กรปกครองส่วนท้องถิ่นในเขตจังหวัดเชียงราย ที่ ๔ การพัฒนาขีดความสามารถในการแข่งขันด้านการค้าการลงทุนและบริการ โลจิสติกส์ ฯ
- ยุทธศาสตร์การพัฒนาขององค์การบริหารส่วนตำบลโป่งแพ้ว ที่ ๑ การพัฒนาโครงสร้างพื้นฐาน ระบบคมนาคมขนส่ง รองรับการค้าขายตัวทางการขนส่งเชื่อมโยงกลุ่มประเทศ GMS และ ASEAN
- แผนงานอุตสาหกรรมและการโยธา**

ที่	โครงการ	วัตถุประสงค์	เป้าหมาย (ผลผลิตของ โครงการ)	งบประมาณ					ตัวชี้วัด (KPI)	ผลที่คาดว่าจะ ได้รับ	หน่วยงานที่จะ ขอประสาน
				๒๕๖๖ (บาท)	๒๕๖๗ (บาท)	๒๕๖๘ (บาท)	๒๕๖๙ (บาท)	๒๕๗๐ (บาท)			
๓	โครงการระบบประปา น้ำใส พร้อมวางท่อ หมู่ที่ ๓ บ้านโป่งแพ้ว	- เพื่อให้ประชาชนมี น้ำสำหรับการอุปโภค และบริโภค	๑. ก่อสร้าง โรงตักตะกอน น้ำจำนวน ๑ จุด ๒. ก่อสร้างถัง เก็บน้ำ คสล. ขนาด ๑๐๐ ลบม. แห่ง จำนวน ๒ จุด พร้อมวางท่อส่ง น้ำ	๓,๘๓๓,๐๐๐	-	-	-	-	ระบบ ประปา น้ำใส ๑ ระบบ	- ประชาชนมีน้ำ สำหรับอุปโภค บริโภค	กองช่าง หน่วยงานที่ เกี่ยวข้อง
๔	โครงการก่อสร้างประปา ผิวดินขนาดกลาง หมู่ที่ ๘ บ้านเหมืองลิก	- เพื่อให้ประชาชนมี น้ำสำหรับการอุปโภค และบริโภค		-	๒,๕๐๐,๐๐๐	-	-	-	ประปา ๑ แห่ง	- ประชาชนมีน้ำ สำหรับอุปโภค บริโภค	กองช่าง หน่วยงานที่ เกี่ยวข้อง
รวม	.....๔.....โครงการ			๓,๘๓๓,๐๐๐	๒,๕๐๐,๐๐๐	๒๔,๘๘๖,๐๐๐	-	๔,๔๘๘,๐๐๐			

- หมายเหตุ : ๑. แบบ ผ.๐๒/๒ เป็นแบบสำหรับองค์การบริหารส่วนตำบลโป่งแพ้ว เสนอขอประสานโครงการกับองค์การบริหารส่วนจังหวัด และหน่วยงานอื่น และลงรายละเอียดในแผนพัฒนาท้องถิ่น
๒. ให้คณะกรรมการประสานแผนฯ ระดับอำเภอ ประชุมกลั่นกรอง และจัดเรียงลำดับความสำคัญของโครงการจาก ผ.๐๒/๒
๓. ให้ประธานคณะกรรมการประสานแผนฯ ระดับอำเภอ เป็นผู้มีหน้าที่จัดส่งโครงการพัฒนาที่ขอประสาน โดยใช้เลขหนังสือของหน่วยงานของประธานฯ
๔. การนำแผนพัฒนาท้องถิ่น (พ.ศ.๒๕๖๖ – ๒๕๗๐) ไปใช้(จัดทำงบประมาณ) องค์การบริหารส่วนตำบลโป่งแพ้ว สามารถใช้ แบบ ผ.๐๒ แบบ ผ.๐๒/๑ และแบบ ผ.๐๒/๒ โดยไม่ต้องแก้ไขแบบที่ใช้