

คู่มือ

การปฏิบัติงานจัดเก็บรายได้

ประจำปี พ.ศ.2567



องค์การบริหารส่วนตำบลโป่งแพร์

อำเภอแม่ลาว จังหวัดเชียงราย



ด้านงานจัดเก็บรายได้



ภาษีที่ดินและสิ่งปลูกสร้าง

ทรัพย์สินที่ต้องเสียภาษี คือ ที่ดินหรือสิ่งปลูกสร้าง

ที่ดิน” หมายความว่า พื้นดิน พละให้หมายความรวมถึงพื้นที่ที่เป็นภูเขาหรือที่มีน้ำด้วย (แม่น้ำและทะเลไม่ ถือเป็นที่ดินตามพระราชบัญญัตินี้)

ที่ดินที่ต้องเสียภาษี ได้แก่

(๑) ที่ดินที่เป็นกรรมสิทธิ์ของบุคคลธรรมดาหรือนิติบุคคล เช่น โฉนด ตราจอง ตราจองที่ตราว่า ได้ทำประโยชน์ นส.๓, นส.๓ก และนส.๓ข

(๒) ที่ดินที่ไม่เป็นกรรมสิทธิ์ของบุคคลธรรมดาหรือนิติบุคคล แต่อยู่ในความครอบครองขอ หรือนิติบุคคล เช่น สปก.4 และที่ดินอันเป็นทรัพย์สินของรัฐซึ่งมีการเข้าไปครอบครองหรือทำประโยชน์ ฯลฯ เป็นต้น



สิ่งปลูกสร้าง” หมายความว่า โรงเรือน อาคาร ตึก หรือสิ่งปลูกสร้างอย่างอื่นที่บุคคลอาจเข้าอยู่อาศัย ใช้สอยได้ หรือที่ใช้เป็นที่เก็บสินค้าหรือประกอบการอุตสาหกรรมหรือพาณิชยกรรม พละให้หมายความรวมถึงอาคารชุด ตามกฎหมายว่าด้วยอาคารชุดที่ได้ออกหนังสือพดงกรรมสิทธิ์ห้องชุดแล้ว หรือแพที่บุคคลที่มีไว้เพื่อหาผลประโยชน์ด้วย

นิยามคำว่าสิ่งปลูกสร้างตามพระราชบัญญัตินี้มีเจตนารมณ์ที่ต่างออกไปจากนิยามของคำว่า “โรงเรือนหรือสิ่งปลูกสร้าง อย่างอื่นตามพระราชบัญญัติภาษีโรงเรือนพละที่ดิน พุทธศักราช 2475 ดังนั้น การพิจารณาว่าอะไรเป็นสิ่งปลูกสร้างจึง ไม่พิจารณารวมถึงเครื่องจักรซึ่งเป็นส่วนควบของโรงเรือนแต่อย่างใด

กรณีสิ่งปลูกสร้างที่อยู่ระหว่างก่อสร้างยังไม่แล้วเสร็จ และยังไม่สามารถใช้ประโยชน์ได้ไม่ถือเป็นสิ่งปลูกสร้างที่ต้องเสียภาษีตามพระราชบัญญัตินี้

ตัวอย่างประเภทโรงเรือนสิ่งปลูกสร้างที่อยู่ในข่ายต้องเสียภาษี

บ้านเดี่ยว (บ้านเรือนแพ)



บ้านเดี่ยว



บ้านเดี่ยว (ประกอบสำเร็จ)



บ้านแถว (ทาวน์เฮาส์)



ห้องแถว



ตึกแถว



สิ่งปลูกสร้างอื่น ๆ

คลังสินค้า



สถานศึกษา



โรงแรม



โรงมหรสพ



สถานพยาบาล



สำนักงาน



ภัตตาคาร



ห้างสรรพสินค้า



โรงงาน



คลังสินค้า



สถานพยาบาล



โรงแรม



สถานศึกษา



ห้างสรรพสินค้า



รั้ว



ลานคอนกรีต



แผงโซลาเซลล์



ถนน



เสาไฟฟ้า



เสาส่งสัญญาณอินเทอร์เน็ต



ตัวอย่างสิ่งปลูกสร้างที่ไม่อยู่ในข่ายเสียภาษี

ตู้ฝากถอนเงินสด



ตู้โทรศัพท์สาธารณะ



ทรัพย์สินที่ได้รับยกเว้นภาษี

พระราชบัญญัติภาษีที่ดินและสิ่งปลูกสร้าง พ.ศ. 2562 ได้กำหนดรายละเอียดของทรัพย์สินที่ได้รับยกเว้น ไม่ต้องเสียภาษีที่ดินและสิ่งปลูกสร้างไว้ในมาตรา 8 ดังนี้

1. ทรัพย์สินของรัฐหรือหน่วยงานของรัฐซึ่งใช้ในกิจการของรัฐหรือของหน่วยงานของรัฐในกิจการหรือสาธารณชนที่ไม่ได้ใช้หาผลประโยชน์
2. ทรัพย์สินที่เป็นที่ทำการองค์การสหประชาชาติ
3. ทรัพย์สินที่เป็นที่ทำการสถานทูตหรือสถานกงสุลของต่างประเทศ
4. ทรัพย์สินของสภาอากาศไทย
5. ทรัพย์สินที่เป็นศาสนสมบัติไม่ว่าของศาสนาใดที่ใช้เฉพาะเพื่อการประกอบศาสนกิจหรือกิจการสาธารณชนหรือทรัพย์สินที่เป็นอยู่ของพระสงฆ์
6. ทรัพย์สินที่ใช้เป็นสุสานสาธารณะหรือฌาปนสถานสาธารณะที่มีได้รับประโยชน์ตอบแทน
7. ทรัพย์สินที่เป็นของมูลนิธิหรือองค์การหรือสถานสาธารณกุศลตามที่กระทรวงรัฐมนตรีว่าการกระทรวงการคลังประกาศกำหนด เฉพาะที่มีได้มิได้ใช้หาผลประโยชน์
8. ทรัพย์สินของเอกชนเฉพาะส่วนที่ได้ยินยอมให้ทางราชการจัดให้ใช้เพื่อสาธารณประโยชน์ตามหลักเกณฑ์และเงื่อนไขที่รัฐมนตรีว่าการกระทรวงการคลังประกาศกำหนด
9. ทรัพย์สินส่วนกลางที่มีไว้เพื่อใช้หรือเพื่อประโยชน์ร่วมกันสำหรับเจ้าของร่วมตามกฎหมาย
10. ที่ดินอันเป็นสาธารณูปโภคตามกฎหมายว่าด้วยการจัดสรรที่ดิน
11. ที่ดินอันเป็นพื้นที่สาธารณูปโภคตามกฎหมายว่าด้วยการนิคมอุตสาหกรรมแห่งประเทศไทย
12. ทรัพย์สินอื่นตามที่กำหนดในกฎกระทรวง เช่นทรัพย์สินพระมหากษัตริย์เฉพาะที่ไม่ได้ใช้หาผลประโยชน์

ฐานภาษี

มูลค่าทั้งหมดของที่ดินหรือสิ่งปลูกสร้าง โดยการคำนวณมูลค่าของที่ดินหรือสิ่งปลูกสร้างเป็นไปตามราคาประเมินทุนทรัพย์ของอสังหาริมทรัพย์เพื่อเรียกเก็บค่าธรรมเนียมจดทะเบียนสิทธิและนิติกรรมตามประมวลกฎหมายที่ดิน ที่คณะอนุกรรมการประจำจังหวัดกำหนดโดยความเห็นชอบของคณะกรรมการกำหนดราคาประเมินทุนทรัพย์

ราคาประเมินทุนทรัพย์ที่ดิน สิ่งปลูกสร้าง หรือสิ่งปลูกสร้างที่เป็นห้องชุด

ราคาประเมินทุนทรัพย์ของอสังหาริมทรัพย์เพื่อเรียกเก็บค่าธรรมเนียมจดทะเบียนสิทธิและนิติกรรมตามประมวลกฎหมายที่ดินที่คณะอนุกรรมการประจำจังหวัดกำหนดโดยความเห็นชอบของคณะกรรมการกำหนดราคาประเมินทุนทรัพย์และบัญชีที่องค์กรปกครองส่วนท้องถิ่นได้รับแจ้งจากกรมธนารักษ์หรือสำนักงาน

อัตราการจัดเก็บ ภาษีที่ดินและสิ่งปลูกสร้าง



เกษตรกรรม

อัตราพดาน 0.15%
อัตราที่จัดเก็บ

มูลค่า (ลบ.)	อัตรา (%)
0 - 75	0.01
75 - 100	0.03
100 - 500	0.05
500 - 1,000	0.07
1,000 ขึ้นไป	0.1

บุคคลธรรมดา
ได้รับยกเว้น อปท. ละไม่เกิน 50 ล้านบาท

ภาระภาษี (บุคคลธรรมดา)

มูลค่า (ลบ.)	ค่าภาษี (บ.)
50	0
100	5,000
200	40,000

บ้านพักอาศัย

อัตราพดาน 0.3%
อัตราที่จัดเก็บ

มูลค่า (ลบ.)	บ้าน (บ้านหลังหลัก)	บ้าน + ที่ดิน (บ้านหลังหลัก)	บ้านหลังอื่น
0 - 10	ยกเว้นภาษี	ยกเว้นภาษี	0.02
10 - 50	0.02	ยกเว้นภาษี	0.02
50 - 75	0.03	0.03	0.03
75 - 100	0.05	0.05	0.05
100 ขึ้นไป	0.1	0.1	0.1

ภาระภาษี

มูลค่า (ลบ.)	บ้านหลังหลัก (ยกเว้น 50 ลบ.)	บ้านหลังอื่นๆ
50	0	10,000
100	20,000	30,000
200	120,000	130,000

อื่นๆ (พาณิชย์กรรม)

อัตราพดาน 1.2%
อัตราที่จัดเก็บ

มูลค่า (ลบ.)	อัตรา (%)
0 - 50	0.3
50 - 200	0.4
200 - 1,000	0.5
1,000 - 5,000	0.6
5,000 ขึ้นไป	0.7

ภาระภาษี

มูลค่า (ลบ.)	ค่าภาษี (บ.)
50	150,000
100	350,000
200	2,250,000
1,000	4,750,000

ที่รกร้างว่างเปล่า
อัตราพดาน 1.2%
เพิ่มอัตรา 0.3% ทุก 3 ปี
แต่อัตราภาษีรวมไม่เกิน 3%

การคำนวณภาษี เกษตรกรรม

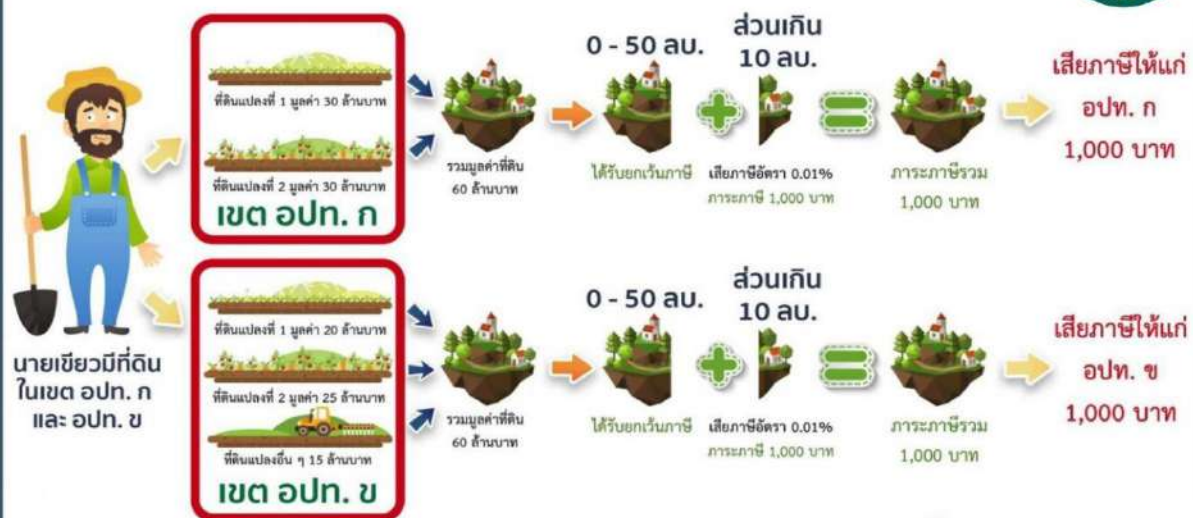

สรุป

ภาระภาษีรวมทั้ง 2 เขต อปท. ของนายเขียวเท่ากับ 2,000 บาท



Change For Good
เปลี่ยนเพื่อโลกที่ดีกว่า

การคำนวณภาษี การใช้ประโยชน์ที่ดินหลายประเภท



การแบ่งฐานภาษีในการคำนวณ
กรณีใช้ประโยชน์ร่วมหลายประเภท



การคำนวณภาษี บ้านพักอาศัย

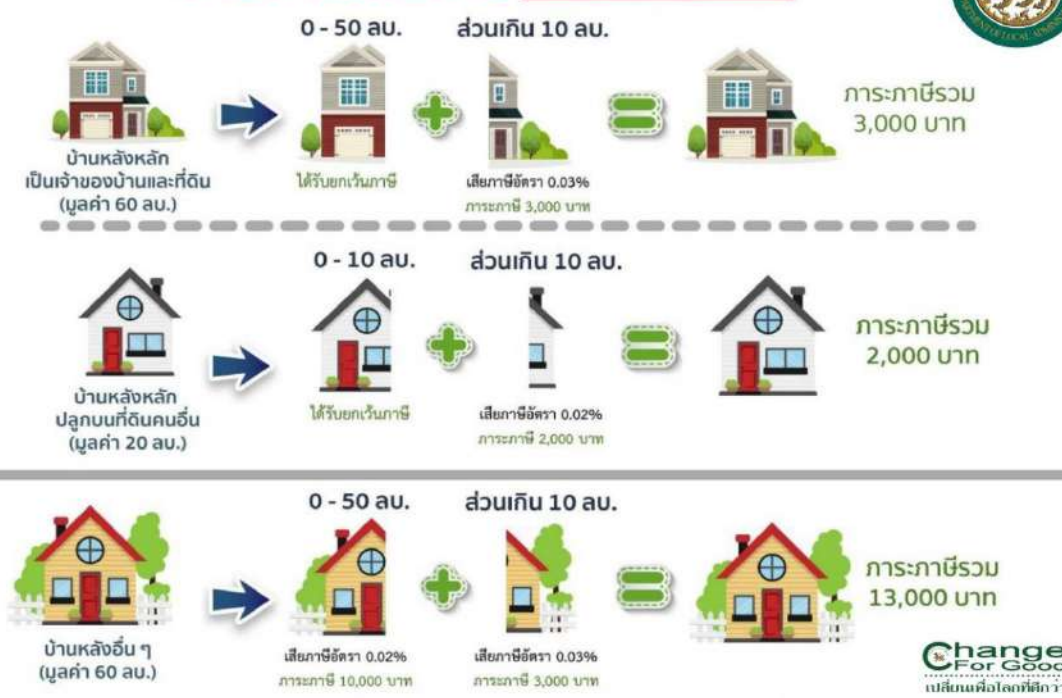

การคำนวณภาษี อาคารพาณิชย์



การแบ่งฐานภาษีในการคำนวณ

กรณีอาคารพาณิชย์ 2 ห้องที่เจ้าของเป็นบุคคลเดียวกัน

$$\text{สัดส่วนที่อยู่อาศัย} = \frac{\text{พื้นที่อาคารส่วนที่อยู่อาศัย}}{\text{พื้นที่อาคารทั้งหมด}}$$

$$\text{สัดส่วนทำการค้า} = \frac{\text{พื้นที่อาคารส่วนที่ใช้ทำการค้า}}{\text{พื้นที่อาคารทั้งหมด}}$$



ภาษีส่วนที่อยู่อาศัย :

มูลค่าอาคาร
ส่วนที่อยู่อาศัยทั้ง 2 ห้อง

+ (มูลค่าที่ดินทั้งหมด) สัดส่วนที่อยู่อาศัย ยกเว้น 50 ล้านบาท

ภาษีส่วนที่ทำการค้า :

อัตราภาษี (อัตราภาษีที่อยู่อาศัย)

[มูลค่าอาคาร
ส่วนที่ใช้ทำการค้าทั้ง 2 ห้อง

+ (มูลค่าที่ดินทั้งหมด) สัดส่วนทำการค้า อัตราภาษี (อัตราภาษีอื่น ๆ)

ภาระภาษีทั้งหมด = ภาษีส่วนที่อยู่อาศัย + ภาษีส่วนที่ทำการค้า

- หมายเหตุ : 1. เจ้าของใช้เป็นที่อยู่อาศัยหลัก โดยมีชื่ออยู่ในทะเบียนบ้าน
2. อาคารพาณิชย์ทั้ง 2 ห้องใช้เลขที่เดียวกัน

การคำนวณภาษี ห้างชุด



การแบ่งฐานภาษีในการคำนวณ กรณีห้างชุด

Freehold โอนกรรมสิทธิ์

บ้านหลังหลัก : [มูลค่าห้างชุด ยกเว้น 50 ล้านบาท] อัตราภาษี (อัตราภาษีที่อยู่อาศัย)

บ้านหลังอื่น : มูลค่าห้างชุด อัตราภาษี (อัตราภาษีที่อยู่อาศัย)

Leasehold เช่าระยะยาว ทำสัญญาเช่าที่กรมที่ดิน

[มูลค่าที่ดิน มูลค่าอาคารทั้งหมด] อัตราภาษี (อัตราภาษีที่อยู่อาศัย)

การคำนวณภาษี หองชุด 2 หอง



การแบ่งฐานภาษีในการคำนวณ
กรณีหองชุด 2 หองที่เจ้าของเป็นบุคคลเดียวกัน

ภาษีบ้านหลังหลัก :

[มูลค่าหองชุด  ยกเว้น 50 ล้านบาท]



อัตราราย (อัตรารายที่อยู่อาศัย)



ภาษีบ้านหลังอื่น :

มูลค่าหองชุด  อัตราราย (อัตรารายที่อยู่อาศัย)

หมายเหตุ :

1. หองชุดที่เจ้าของมีชื่ออยู่ในทะเบียนบ้านจะได้รับยกเว้น 50 ล้านบาท
2. หองชุดที่เจ้าของไม่มีชื่ออยู่ในทะเบียนบ้านเสียภาษีเป็นบ้านหลังอื่น

การประเมินภาษีทั้งหมด = ภาษีบ้านหลังหลัก + ภาษีบ้านหลังอื่น

การคำนวณภาษี บ้านหลายหลังบนที่ดิน



บ้านบิดา

บ้านบุตรคนที่ 1

บ้านบุตรคนที่ 2

บ้านบุตรคนที่ 3



การแบ่งฐานภาษีในการคำนวณ กรณีปลูกบ้านในที่ดินของบิดา

บิดา :    ยกเว้น 50 ล้านบาท

บุตรคนที่ 1 :   ยกเว้น 10 ล้านบาท

บุตรคนที่ 2 :   ยกเว้น 10 ล้านบาท

บุตรคนที่ 3 :   ยกเว้น 10 ล้านบาท

- หมายเหตุ :
1. บ้านทั้ง 3 หลังมีทะเบียนบ้านแยกกัน
 2. บิดาและบุตรใช้ที่อยู่อาศัยเป็นบ้านหลักและมีชื่ออยู่ในทะเบียนบ้านแต่ละหลัง

การคำนวณภาษี การใช้ประโยชน์หลายประเภท

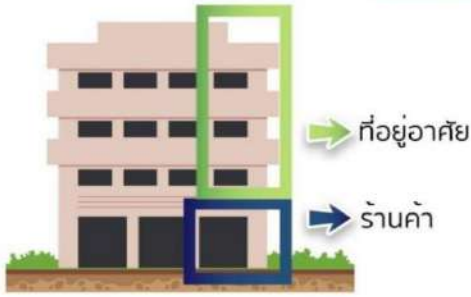

การแบ่งฐานภาษีในการคำนวณ
กรณีใช้ประโยชน์ร่วมหลายประเภท
ชั้นบนอยู่อาศัย ชั้นล่างทำการค้า

$$\text{สัดส่วนที่อยู่อาศัย} = \frac{\text{พื้นที่อาคารส่วนที่ใช้อาศัย}}{\text{พื้นที่อาคารทั้งหมด}}$$

$$\text{สัดส่วนทำการค้า} = \frac{\text{พื้นที่อาคารส่วนที่ใช้ทำการค้า}}{\text{พื้นที่อาคารทั้งหมด}}$$

ภาษีส่วนที่อยู่อาศัย :

[มูลค่าอาคารส่วนที่ใช้อาศัย + (มูลค่าที่ดิน \times สัดส่วนที่อยู่อาศัย) - ยกเว้น 50 ล้านบาท*]
 \times
อัตราภาษี (อัตราภาษีที่อยู่อาศัย)

*เจ้าของใช้เป็นที่อยู่อาศัยหลัก
โดยมีชื่ออยู่ในทะเบียนบ้าน

ภาษีส่วนที่ทำการค้า :

[มูลค่าอาคารส่วนที่ใช้ทำการค้า + (มูลค่าที่ดิน \times สัดส่วนทำการค้า)] \times อัตราภาษี (อัตราภาษีอื่น ๆ)

ภาระภาษีทั้งหมด = ภาษีส่วนที่อยู่อาศัย + ภาษีส่วนที่ทำการค้า

ผู้มีหน้าที่ที่ต้องเสียภาษีที่ดินและสิ่งปลูกสร้าง

- บุคคลธรรมดาหรือนิติบุคคลซึ่งเป็นเจ้าของที่ดินหรือสิ่งปลูกสร้าง
- ผู้ครอบครองหรือทำประโยชน์ในที่ดินหรือสิ่งปลูกสร้างอันเป็นทรัพย์สินของรัฐ ไม่ว่าจะเป็นการเข้าไปทำประโยชน์หรือครอบครองโดยชอบด้วยกฎหมายหรือไม่
- ผู้มีหน้าที่ชำระภาษีแทน ได้แก่
 - ผู้จัดการมรดกหรือทายาท ในกรณีผู้เสียภาษีถึงแก่ความตาย
 - ผู้จัดการทรัพย์สิน กรณีที่ผู้เสียภาษีเป็นผู้ไม่อยู่ตามประมวลกฎหมายแพ่งว่าด้วยسابสูญ
 - ผู้แทนโดยชอบธรรม ผู้อนุบาลหรือผู้พิทักษ์ ในกรณีที่ผู้เสียภาษีเป็นคนที่ไร้ความสามารถ หรือคนเสมือนไร้ความสามารถ
 - ผู้แทนของนิติบุคคล ในกรณีที่ผู้เสียภาษีเป็นนิติบุคคลทั้งนี้จะต้องมีหนังสือมอบอำนาจ เป็นหลักฐานมาแสดงต่อองค์กรปกครองส่วนท้องถิ่นเพื่อเก็บไว้เป็นหลักฐานด้วย
 - ผู้ชำระบัญชี ในกรณีที่ผู้เสียภาษีเป็นนิติบุคคลเลิกกันโดยมีการชำระ
 - เจ้าของรวมคนใดคนหนึ่ง ในกรณีที่ทรัพย์สินที่ต้องเสียภาษีเป็นของบุคคลหลายคนรวมกัน
- กรณีที่ที่ดินและสิ่งปลูกสร้างบนที่ดินนั้นเป็นของต่างเจ้าของกันให้เจ้าของที่ดินและเจ้าของสิ่งปลูกสร้างนั้นเป็นผู้เสียภาษี

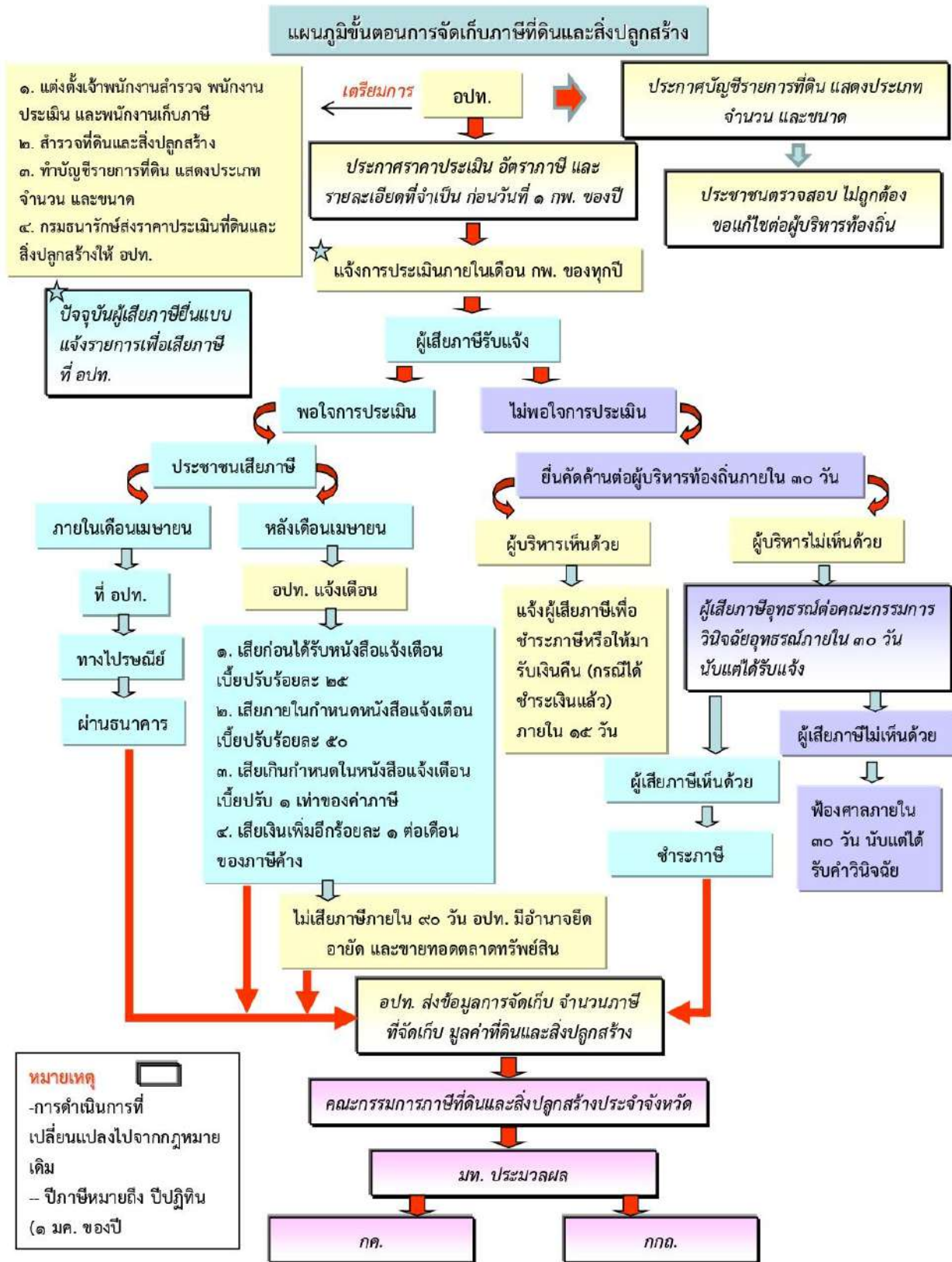

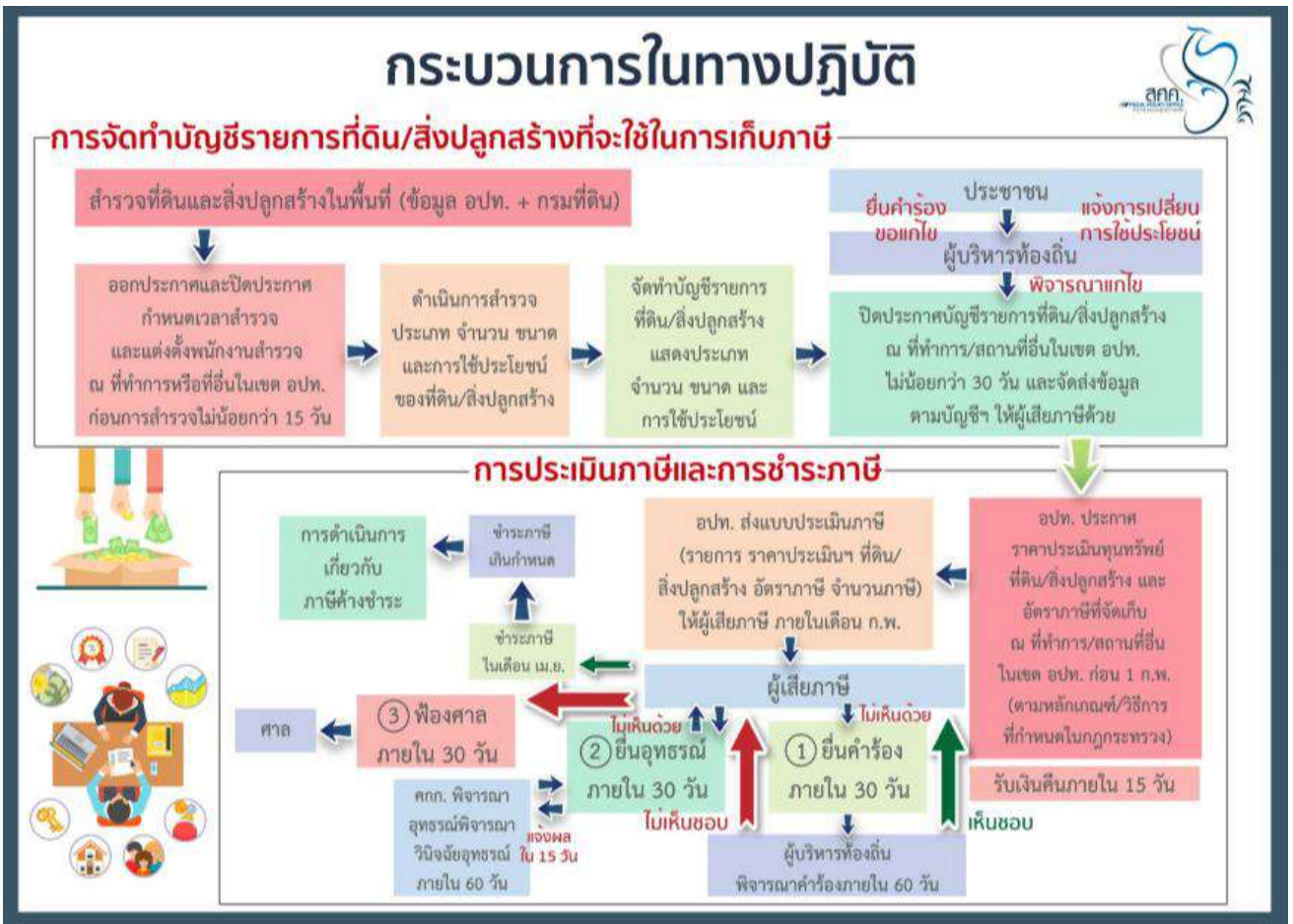

การชำระภาษี

- เมื่อองค์กรปกครองส่วนท้องถิ่นมีหนังสือแจ้งประเมินแก่ผู้เสียภาษีภายในเดือนกุมภาพันธ์แล้ว ผู้เสียภาษีต้องนำเงินมาชำระต่อพนักงานเก็บภาษีภายในเดือนเมษายน ณ ที่ทำการองค์การบริหารส่วนตำบล
- องค์กรปกครองส่วนท้องถิ่นจะมอบให้ส่วนราชการรับชำระภาษีแทนองค์กรปกครองส่วนท้องถิ่นได้ โดยให้องค์กรปกครองส่วนท้องถิ่นทำความตกลงเป็นหนังสือกับส่วนราชการนั้น สามารถหักค่าใช้จ่ายในอัตราร้อยละ 3 ของภาษีที่รับชำระไว้แทนได้
- ผู้เสียภาษีอาจชำระภาษีโดยทางไปรษณีย์ลงทะเบียนตอบรับหรือโดยการชำระผ่านธนาคาร เซ็ครณาการ

การผ่อนชำระภาษี

ผู้เสียภาษีจะขอผ่อนชำระภาษีก็ได้ โดยวงเงินที่จะขอผ่อนชำระจะต้องมีจำนวนตั้งแต่ 3,000 บาท ขึ้นไป และต้องทำเป็นหนังสือยื่นต่อองค์กรปกครองส่วนท้องถิ่นภายในเดือนเมษายน ซึ่งกำหนดเวลาในการผ่อนชำระให้แบ่งได้ไม่เกิน 3 งวด ๆ ละ เท่า ๆ กัน ดังนี้

- งวดที่ 1 ชำระภายในเดือนเมษายน
- งวดที่ 2 ชำระภายในเดือนพฤษภาคม
- งวดที่ 3 ชำระภายในเดือนมิถุนายน

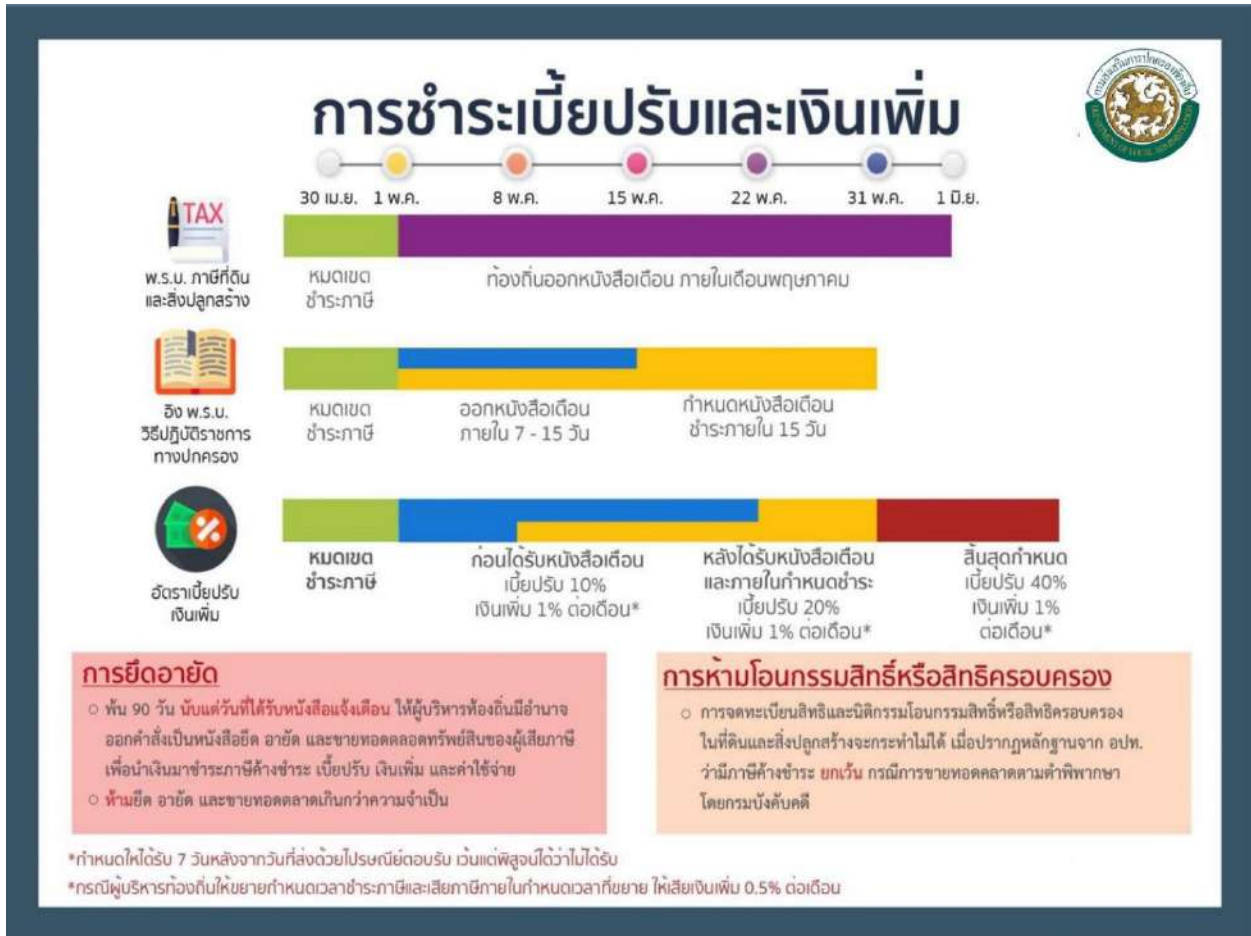

การคิดเบี้ยปรับและเงินเพิ่ม

ถ้าผู้เสียภาษีไม่มาชำระภาษีภายในระยะเวลาที่กำหนด จะต้องเสียภาษีค้างชำระรวมทั้งเบี้ยปรับและเงินเพิ่ม ดังนี้

1. ถ้าผู้เสียภาษีมีได้มาชำระภาษีภายในเวลาที่กำหนด แต่ต่อมาได้มาชำระภาษีก่อนที่จะได้รับหนังสือแจ้งเดือน ให้คิดเบี้ยปรับร้อยละ 10 ของจำนวนภาษีค้างชำระ
2. ถ้าผู้เสียภาษีมาชำระภาษีภายในระยะเวลาที่กำหนดในหนังสือแจ้งเดือน ให้คิดเบี้ยปรับร้อยละ 20 ของจำนวนภาษีที่ค้างชำระ
3. ถ้าผู้เสียภาษีมาชำระภาษีหลังจากที่กำหนดในหนังสือแจ้งเดือน ให้คิดเบี้ยปรับร้อยละ 40 ของจำนวนภาษีค้างชำระ
4. ผู้เสียภาษีที่มีได้ชำระภาษีภายในเวลาที่กำหนด ให้เสียเงินเพิ่มอีกร้อยละ 1 ต่อเดือนของจำนวนภาษีค้างชำระ เศษของเดือนให้นับเป็น 1 เดือน โดยให้เริ่มนับเมื่อพ้นกำหนดเวลาชำระภาษีจนถึงวันที่มีการชำระภาษี แต่ไม่ให้เกินกว่าจำนวนภาษีที่ต้องชำระ

5. กรณีผู้บริหารท้องถิ่นให้ขยายกำหนดเวลาชำระภาษี และได้มีการชำระภาษีภายในกำหนดที่ขยายนั้นให้คิดเงินเพิ่มลดลงเหลือร้อยละ 0.5 ต่อเดือนหรือเศษของเดือน

6. เบี้ยปรับอาจงดได้ ในกรณีที่ดินและสิ่งปลูกสร้างถูกยึดหรืออายัดตามกฎหมาย โดยผู้มีหน้าที่เสียภาษีจะต้องยื่นคำร้องเป็นหนังสือต่อผู้บริหารท้องถิ่น เพื่อของดเบี้ยปรับของภาษีที่ค้างชำระ

การอุทธรณ์ภาษี

ผู้เสียภาษีรายใดได้รับแจ้งการประเมินแล้วไม่เห็นด้วยกับการประเมินตามมาตรา 44 ประเมินเพิ่มเติมตามมาตรา 53 หรือเรียกเก็บภาษีตามมาตรา 61 เนื่องจากเห็นว่า การประเมินภาษีหรือการเรียกเก็บภาษีไม่ถูกต้อง สิทธิคัดค้านและขอให้ผู้บริหารท้องถิ่นพิจารณาทบทวนการประเมินหรือการเรียกเก็บภาษีได้ โดยมีขั้นตอนดำเนินการ ดังนี้

1. ผู้เสียภาษียื่นคำร้องต่อผู้บริหารท้องถิ่นภายใน 30 วัน นับแต่ได้รับแจ้งการประเมินภาษีหรือเรียกเก็บภาษี
2. ผู้บริหารต้องพิจารณาให้แล้วเสร็จภายใน 60 วัน นับแต่วันที่รับคำร้องดังกล่าว และแจ้งคำสั่งพร้อมด้วยเหตุผลเป็นหนังสือ
3. หากผู้บริหารท้องถิ่นพิจารณาไม่แล้วเสร็จภายใน 60 วัน จะถือว่าผู้บริหารท้องถิ่นเห็นชอบกับคำร้องของผู้เสียภาษี
4. กรณีที่ผู้บริหารท้องถิ่นเห็นชอบกับคำร้องของผู้เสียภาษี ให้แจ้งจำนวนภาษีที่ต้องเสียเป็นหนังสือไปยังผู้เสียภาษี และให้ผู้เสียภาษีมารับชำระภาษีคืนภายใน 15 วัน นับแต่วันที่รับหนังสือแจ้ง
5. กรณีที่ผู้บริหารท้องถิ่นพิจารณาไม่เห็นชอบกับคำร้องของผู้เสียภาษี ผู้เสียภาษีมีสิทธิอุทธรณ์ต่อคณะกรรมการพิจารณาอุทธรณ์การประเมินภาษี โดยยื่นอุทธรณ์ต่อผู้บริหารท้องถิ่นภายใน 30 วัน นับแต่วันที่รับหนังสือแจ้ง
6. ให้ผู้บริหารท้องถิ่นส่งคำอุทธรณ์ไปยังคณะกรรมการพิจารณาอุทธรณ์การประเมินภาษีภายใน 15 วัน นับแต่วันที่รับคำอุทธรณ์ดังกล่าว
7. คณะกรรมการพิจารณาอุทธรณ์การประเมินภาษีมีอำนาจออกหนังสือเรียกผู้อุทธรณ์ มาให้ถ้อยคำหรือให้ส่งเอกสาร โดยใช้เวลาไม่น้อยกว่า 15 วัน นับแต่วันที่รับหนังสือเรียก
8. คณะกรรมการพิจารณาอุทธรณ์การประเมินภาษีต้องวินิจฉัยอุทธรณ์ให้แล้วเสร็จภายใน 60 วัน นับแต่วันที่รับแจ้งคำอุทธรณ์จากผู้บริหารท้องถิ่นและแจ้งคำวินิจฉัยพร้อมด้วยเหตุผลเป็นหนังสือไปยังผู้อุทธรณ์ภายใน 15 วัน นับแต่วันที่พิจารณาเสร็จ
9. หากคณะกรรมการพิจารณาอุทธรณ์การประเมินภาษีพิจารณาไม่แล้วเสร็จภายในระยะเวลาที่กำหนด อาจขยายระยะเวลาพิจารณาอุทธรณ์ออกไปอีกได้ แต่ต้องไม่เกิน 30 วัน นับแต่วันที่ครบกำหนดระยะเวลา 60 วัน และให้มีหนังสือแจ้งระยะเวลาที่ขยายออกไปพร้อมกับวันครบกำหนดระยะเวลาให้ผู้อุทธรณ์ทราบด้วย

10. ในกรณีที่คณะกรรมการพิจารณาอุทธรณ์พิจารณาไม่แล้วเสร็จภายในระยะเวลาที่ขยายออกไปให้
อุทธรณ์มีสิทธิฟ้องเป็นคดีต่อศาลได้โดยไม่ต้องรอฟังผลพิจารณาของคณะกรรมการพิจารณาอุทธรณ์การ
ประเมินภาษี แต่ต้องยื่นฟ้องต่อศาลภายใน 30 วัน นับแต่วันพ้นกำหนดระยะเวลาดังกล่าว
11. กรณีคณะกรรมการพิจารณาอุทธรณ์การประเมินภาษีวินิจฉัยให้คืนเงินแก่ผู้อุทธรณ์ ให้แจ้งคำวินิจฉัย
ให้ผู้บริหารท้องถิ่นเพื่อให้มีคำสั่งคืนเงิน และแจ้งให้ผู้อุทธรณ์ทราบภายใน 15 วัน นับแต่วันที่ให้มีคำสั่งคืนเงิน
12. ให้คณะกรรมการพิจารณาอุทธรณ์การประเมินภาษี สั่งผู้บริหารท้องถิ่นให้ดอกเบี้ยแก่ผู้ได้รับคืนเงินใน
อัตราร้อยละ 1 ต่อเดือนหรือเศษของเดือนของเงินที่ได้รับคืน โดยไม่คิดทบต้น
13. ถ้าผู้อุทธรณ์ไม่มารับเงินคืนภายใน 1 ปี นับแต่วันที่ได้รับแจ้ง ให้เงินนั้นตกเป็นขององค์กรปกครอง
ส่วนท้องถิ่น
14. ผู้อุทธรณ์มีสิทธิอุทธรณ์คำวินิจฉัยของคณะกรรมการพิจารณาอุทธรณ์การประเมินภาษีโดยฟ้องเป็นคดี
ต่อศาลภายใน 30 วันนับแต่วันที่ได้รับแจ้งคำวินิจฉัยอุทธรณ์
15. การคัดค้านและการอุทธรณ์ ไม่เป็นการทุเลาการชำระภาษี เว้นแต่ผู้เสียภาษีจะยื่นคำร้องต่อผู้บริหาร
ท้องถิ่นขอให้ทุเลาการชำระภาษีไว้ก่อน และผู้บริหารท้องถิ่นมีคำสั่งให้ทุเลาการชำระภาษีแล้วในกรณีนี้ ให้
ผู้บริหารท้องถิ่นมีคำสั่งให้ทุเลาการชำระภาษีเฉพาะส่วนต่างที่เพิ่มขึ้นจากจำนวนภาษีที่ต้องเสียในปีก่อน
16. ในกรณีที่ผู้บริหารท้องถิ่นสั่งให้ทุเลาการชำระภาษีไว้แล้ว ต่อมาปรากฏว่า ผู้เสียภาษีได้กระทำการใดๆ
เพื่อประวิงการชำระภาษี หรือจะกระทำการโอน ขาย จำหน่าย หรือยกย้ายทรัพย์สินทั้งหมดหรือบางส่วน
เพื่อให้พ้นอำนาจการยึดหรืออายัด ผู้บริหารท้องถิ่นมีอำนาจเพิกถอนคำสั่งทุเลาการชำระภาษีนั้นได้

ระเบียบ / ข้อกฎหมายที่เกี่ยวข้อง ภาษีที่ดินและสิ่งปลูกสร้าง

1. พระราชบัญญัติภาษีที่ดินและสิ่งปลูกสร้าง พ.ศ.2562
2. พระราชกฤษฎีกาลดภาษีที่ดินและสิ่งปลูกสร้าง พ.ศ.2563
3. พระราชกฤษฎีกาลดภาษีสำหรับที่ดินและสิ่งปลูกสร้างบางประเภท พ.ศ.2563
4. พระราชกฤษฎีกาลดภาษีสำหรับที่ดินและสิ่งปลูกสร้างบางประเภท (ฉบับที่ 2) พ.ศ.2563
5. กฎกระทรวงกำหนดทรัพย์สินที่ได้รับยกเว้นจากการจัดเก็บภาษีที่ดินและสิ่งปลูกสร้าง พ.ศ.2562
6. กฎกระทรวงกำหนดค่าใช้จ่ายในการจัดเก็บภาษีแทนองค์ประกอบส่วนท้องถิ่น พ.ศ.2562
7. กฎกระทรวงกำหนดที่ดินและสิ่งปลูกสร้างที่ทิ้งไว้ว่างเปล่าหรือไม่ได้ทำประโยชน์ตามควรแก่สภาพ พ.ศ. 2562
8. กฎกระทรวงกำหนดหลักเกณฑ์และวิธีการประกาศราคาประเมินทุนทรัพย์ อัตราภาษี และรายละเอียดอื่น ในการจัดเก็บภาษีที่ดินและสิ่งปลูกสร้าง พ.ศ.2562
9. กฎกระทรวงการผ่อนชำระภาษีที่ดินและสิ่งปลูกสร้าง พ.ศ.2562
10. กฎกระทรวงงดหรือลดเบี้ยปรับ พ.ศ.2562
11. กฎกระทรวงกำหนดหลักเกณฑ์ วิธีการ และเงื่อนไขในการคำนวณมูลค่าที่ดินและสิ่งปลูกสร้างที่ไม่มีราคาประเมินทุนทรัพย์ พ.ศ.2562
12. ประกาศกระทรวงการคลังและกระทรวงมหาดไทย เรื่องหลักเกณฑ์และวิธีการยกเว้นมูลค่าของฐานภาษีที่ดินและสิ่งปลูกสร้างซึ่งเจ้าของเป็นบุคคลธรรมดาใช้ประโยชน์ในการประกอบเกษตรกรรม
13. ประกาศกระทรวงการคลังและกระทรวงมหาดไทย เรื่อง เหตุจำเป็นทางราชการซึ่งบุคคลธรรมดาต้องย้ายชื่อออกจากทะเบียนบ้าน
14. ประกาศกระทรวงการคลังและกระทรวงมหาดไทย เรื่อง หลักเกณฑ์และวิธีการในการจัดเก็บภาษีที่ดินและสิ่งปลูกสร้างที่มีการใช้ประโยชน์หลายประเภท
15. ประกาศกระทรวงการคลังและกระทรวงมหาดไทย เรื่อง หลักเกณฑ์การใช้ประโยชน์เป็นที่อยู่อาศัย
16. ประกาศกระทรวงการคลังและกระทรวงมหาดไทย เรื่อง หลักเกณฑ์การใช้ประโยชน์ในการประกอบเกษตรกรรม
17. ประกาศกระทรวงการคลัง เรื่อง ยกเว้นภาษีที่ดินและสิ่งปลูกสร้างที่เป็นทรัพย์สินของมูลนิธิหรือองค์การหรือสถานสาธารณกุศล
18. ประกาศกระทรวงการคลัง เรื่อง หลักเกณฑ์และวิธีการคำนวณการยกเว้นมูลค่าของฐานภาษีที่ดินและสิ่งปลูกสร้างซึ่งเจ้าของเป็นบุคคลธรรมดา ใช้เป็นที่อยู่อาศัยและมีชื่ออยู่ในทะเบียนบ้านตามกฎหมายว่าด้วยทะเบียนราษฎร

19. ประกาศกระทรวงการคลัง เรื่อง หลักเกณฑ์การพิจารณาทรัพย์สินของเอกชน เฉพาะส่วนที่ได้ยินยอมให้ทางราชการจัดให้ใช้เพื่อสาธารณประโยชน์
20. ประกาศกระทรวงมหาดไทย เรื่อง การดำเนินการตามพระราชบัญญัติภาษีที่ดินและสิ่งปลูกสร้าง พ.ศ. 2562
21. ระเบียบกระทรวงมหาดไทยว่าด้วยการดำเนินการตามพระราชบัญญัติภาษีที่ดินและสิ่งปลูกสร้าง พ.ศ. 2562

ภาษีป้าย

ป้ายที่ต้องเสียภาษี ได้แก่ ป้ายแสดงชื่อ ยี่ห้อ หรือเครื่องหมายที่ใช้ในการประกอบการค้าหรือประกอบกิจการอื่นเพื่อหารายได้ไม่ว่าจะแสดง หรือโฆษณาไว้ที่วัตถุใด ๆ ด้วยอักษร ภาพ หรือ เครื่องหมายที่เขียน แกะสลัก จารึก หรือทำให้ปรากฏด้วยวิธีใด ๆ

ผู้มีหน้าที่เสียภาษีป้าย

1. เจ้าของป้าย
2. ในกรณีที่ไม่มีผู้ยื่นแบบแสดงรายการภาษี หรือเมื่อพนักงานเจ้าหน้าที่ไม่อาจ

หาตัวเจ้าของป้ายนั้นได้ให้ถือว่าผู้ครอบครองป้ายนั้นเป็นผู้มีหน้าที่เสียภาษีป้าย ถ้าไม่อาจหาตัวผู้ครอบครองป้ายนั้นได้ให้ถือว่าเจ้าของหรือผู้ครอบครองอาคารหรือที่ดินที่ป้ายนั้นติดตั้งหรือแสดงอยู่เป็นผู้มีหน้าที่เสีย ภาษีป้าย ตามลำดับ

ระยะเวลาการยื่นแบบแสดงรายการเพื่อเสียภาษีป้าย

1. เจ้าของป้ายที่มีหน้าที่เสียภาษีป้ายต้องยื่นแบบแสดงรายการภาษีป้าย ภายในเดือนมีนาคมของทุกปี
2. ในกรณีที่ติดตั้งหรือแสดงป้ายภายหลังเดือนมีนาคมหรือติดตั้งหรือแสดงป้ายใหม่แทนป้ายเดิม หรือเปลี่ยนแปลงแก้ไขป้ายอันเป็นเหตุให้ต้องเสียภาษีป้ายเพิ่มขึ้น ให้เจ้าของป้ายยื่นแบบแสดงรายการภาษีป้าย ภายใน 15 วัน นับแต่วันติดตั้งหรือแสดงป้าย หรือนับแต่วันเปลี่ยนแปลงแก้ไขแล้วแต่กรณี

การคำนวณพื้นที่ป้าย อัตราค่าภาษีป้าย และการคำนวณภาษีป้าย

1. ป้ายที่มีขอบเขตกำหนดได้
2. ป้ายที่ไม่มีขอบเขตกำหนดได้
3. คำนวณพื้นที่เป็นตารางเซนติเมตร



อัตราภาษีป้าย (บาท/500 ตร.ชม.)

บัญชีท้าย พ.ร.บ. กฎกระทรวง (ฉ.5) กฎกระทรวงกำหนดอัตราภาษีป้าย
พ.ศ. 2535 พ.ศ. 2563

ประเภท 1 อักษรไทยล้วน	10	3	(ก) ข้อความเคลื่อนที่/เปลี่ยนได้ 10 (ข) ข้อความไม่เคลื่อนที่/เปลี่ยนไม่ได้ 5
ประเภท 2 อักษรไทยปนกับ ต่างประเทศ/ภาพ/ เครื่องหมายอื่น	100	20	(ก) ข้อความเคลื่อนที่/เปลี่ยนได้ 52 (ข) ข้อความไม่เคลื่อนที่/เปลี่ยนไม่ได้ 26
ประเภท 3 ไม่มีอักษรไทย/ อักษรไทยอยู่ใต้/ ต่ำกว่าต่างประเทศ	200 (ก) (ข)	40 (ก) (ข)	(ก) ข้อความเคลื่อนที่/เปลี่ยนได้ 52 (ข) ข้อความไม่เคลื่อนที่/เปลี่ยนไม่ได้ 50

เปลี่ยนแปลงแก้ไขจากเดิมเสียเฉพาะจำนวนที่เพิ่มขึ้น
ถ้ามีอัตราที่ต้องเสียต่ำกว่า 200 เสีย 200



ประเภทป้าย	อัตราภาษีป้าย(บาท:500 ตร.ชม)	
	ลักษณะป้ายแบบ เคลื่อนที่/เปลี่ยน	ลักษณะป้าย แบบคงที่ (นิ่ง)
1.ป้ายที่มีอักษรไทยล้วน	10	5
2.ป้ายที่มีอักษรไทยปนกับต่างประเทศและ/หรือปนกับภาพ และ/หรือเครื่องหมายอื่น	52	26
3. ป้ายที่มีอักษรไทย ไม่ว่าจะ มีภาพหรือเครื่องหมายใดๆหรือไม่ และป้ายที่มีอักษรไทยบางส่วนหรือทั้งหมดอยู่ใต้หรือต่ำกว่า อักษรต่างประเทศ	52	50

หลักฐานที่ใช้ประกอบการเสียหายป้าย

กรณีป้ายใหม่

1. สำเนาบัตรประจำตัวประชาชน
2. สำเนาทะเบียนบ้าน
3. ทะเบียนภาษีมูลค่าเพิ่ม
4. หนังสือรับรองหุ้นส่วนบริษัท
5. ใบอนุญาตติดตั้งป้ายหรือใบเสร็จรับเงินจากร้านทำป้าย

กรณีป้ายเก่า ผู้มีหน้าที่เสียหายป้ายที่เคยยื่นแบบแสดงรายการเพื่อเสียหายป้ายไว้แล้ว ควรนำใบเสร็จรับเงินค่าภาษีป้ายครั้งก่อนมาแสดงด้วย

ขั้นตอนการชำระภาษีป้าย

1. ขั้นตอนการเสียหายป้าย ป้ายเดิม (กรณีปกติ)

1.1 เอกสารที่ต้องใช้ในการติดต่อ

- ใบเสร็จรับเงินของปีที่ผ่านมา
- สำเนาบัตรประจำตัวประชาชน
- ทะเบียนพาณิชย์ หรือหนังสือรับรองการจดทะเบียน
- แผนที่ตั้งพอสั่งเซป - หนังสือมอบอำนาจ (กรณีไม่สามารถมาติดต่อด้วยตนเอง)

1.2 ขั้นตอนการให้บริการ

- ยื่นแบบประเมินภาษี
- ตรวจสอบเอกสารเพื่อประเมินภาษี
- ออกใบเสร็จรับเงิน

2. ขั้นตอนการเสียหายป้าย ป้ายเดิม (กรณีเอกสารไม่ชัดเจนครบถ้วน)

2.1 เอกสารที่ต้องใช้ในการติดต่อ

2.2 ขั้นตอนการให้บริการ

- ยื่นแบบประเมินภาษี
- ตรวจสอบ
- ขอเอกสารหลักฐานเพิ่มเติม ออกสำรวจตรวจสอบป้าย
- คำนวณค่าภาษี แจ้งให้ผู้ยื่นเสียภาษีทราบ
- ออกใบเสร็จรับเงิน

2.3 ระยะเวลาดำเนินการ

- โดยประมาณ 1 วันทำการ

3. ขั้นตอนการเสียภาษีป้าย ป้ายใหม่

3.1 เอกสารที่ต้องใช้ในการติดต่อ

- สำเนาบัตรประจำตัวประชาชน
- สำเนาทะเบียนบ้าน
- ทะเบียนพาณิชย์ หรือหนังสือรับรองการจดทะเบียน
- แผนที่ตั้งพอส่งเขป
- หนังสือมอบอำนาจ (กรณีไม่สามารถมาติดต่อด้วยตนเอง)

3.2 ขั้นตอนการให้บริการ

- ยื่นแบบประเมินภาษี
- ตรวจสอบ
- ขอเอกสารหลักฐานเพิ่มเติม ออกสำรวจตรวจสอบป้าย
- คำนวณค่าภาษี แจ้งให้ผู้ยื่นเสียภาษีทราบ
- ออกใบเสร็จรับเงิน

การผ่อนชำระภาษี

1. ภาษีป้าย 3,000 บาทขึ้นไป
2. ผ่อนชำระเป็น 3 งวด เท่า ๆ กัน
3. แจกความจำนองเป็นหนังสือก่อนครบกำหนดเวลาชำระหนี้

หลักเกณฑ์การผ่อนชำระ

งวดที่ 1 ชำระภายใน 15 วัน นับแต่วันรับแจ้งการประเมินค่าภาษีป้าย

งวดที่ 2 ชำระภายใน 1 เดือน นับแต่วันสุดท้ายที่ต้องชำระงวดที่ 1

งวดที่ 3 ชำระภายใน 1 เดือน นับแต่วันสุดท้ายที่ต้องชำระงวดที่ 2

ถ้าผิดนัดในงวดใดถือว่ายกเลิกการผ่อนชำระทั้งหมด จะต้องชำระเงินที่เหลือในคราวเดียว และต้องเสียเงินเพิ่ม เท่ากับจำนวนเงินและระยะเวลาที่ค้างชำระอยู่ด้วย

ป้ายติดตั้งปีแรก

1. คิดภาษีป้ายเป็นรายงวด
2. งวดละ 3 เดือน
3. เริ่มเสียตั้งแต่งวดที่ติดตั้ง จนถึงงวดสุดท้ายของปี

งวดที่ 1 มกราคม - มีนาคม = 100% ของค่าภาษีป้าย

งวดที่ 2 เมษายน - มิถุนายน = 75% ของค่าภาษีป้าย

งวดที่ 3 กรกฎาคม - กันยายน = 50% ของค่าภาษีป้าย

งวดที่ 4 ตุลาคม - ธันวาคม = 25% ของค่าภาษีป้าย

เงินเพิ่ม

1. ไม่ยื่นแบบแสดงรายการภาษีป้ายภายในเวลาที่กำหนด ให้เสียเงินเพิ่มร้อยละ 10

ของค่าภาษีป้ายเว้นแต่กรณีที่เจ้าของป้ายได้ยื่นแบบแสดงรายการภาษีป้ายก่อนที่พนักงานเจ้าหน้าที่จะได้แจ้งให้ทราบถึงการละเว่นั้น ให้เสียเงินเพิ่มร้อยละ 5 ของค่าภาษีป้าย

2. ยื่นแบบแสดงรายการภาษีป้ายโดยไม่ถูกต้อง ทำให้จำนวนเงินที่จะต้องเสีย

ภาษีป้ายลดน้อยลง ให้เสียเงินเพิ่มร้อยละ 10 ของค่าภาษีป้ายที่ประเมินเพิ่มเติม เว้นแต่กรณีที่เจ้าของป้ายได้มาขอแก้ไขแบบแสดงรายการภาษีป้ายให้ถูกต้องก่อนที่พนักงานเจ้าหน้าที่แจ้งการประเมิน

3. ไม่ชำระภาษีป้ายภายในเวลาที่กำหนด ให้เสียเงินเพิ่มร้อยละ 2 ต่อเดือนของค่าภาษีป้าย เศษของเดือนให้นับเป็น 1 เดือน ทั้งนี้ไม่ให้นำเงินเพิ่ม มาคำนวณเป็นเงินเพิ่มตามข้อนี้

บทกำหนดโทษ

1. ผู้ใดแจ้งข้อความอันเป็นเท็จ ให้ถ้อยคำเท็จ ตอบคำถามด้วยถ้อยคำอันเป็นเท็จ หรือนำพยานหลักฐานเท็จมาแสดงเพื่อหลีกเลี่ยงหรือพยานหลักฐานการเสียภาษีป้าย ต้องระวางโทษจำคุกไม่เกิน 1 ปี หรือปรับตั้งแต่ 5,000 บาท ถึง 50,000 บาท หรือทั้งจำทั้งปรับ
2. ผู้ใดจงใจไม่ยื่นแบบแสดงรายการภาษีป้ายต้องระวางโทษปรับตั้งแต่ 5,000 บาท - 50,000 บาท
3. ผู้ใดไม่แจ้งการรับโอนป้ายหรือไม่แสดงรายการเสียภาษีป้ายไว้ ณ ที่เปิดเผยในสถานที่ประกอบกิจการ ต้องระวางโทษปรับตั้งแต่ 1,000 บาท ถึง 10,000 บาท
4. ผู้ใดขัดขวางการปฏิบัติงานของพนักงานเจ้าหน้าที่หรือไม่ปฏิบัติตามคำสั่งของพนักงานเจ้าหน้าที่ ซึ่งสั่งให้มาให้ถ้อยคำหรือให้ส่งบัญชีหรือเอกสารเกี่ยวกับป้ายมาตรวจสอบภายในกำหนดเวลาอันสมควรต้องระวางโทษจำคุกไม่เกิน 6 เดือน หรือปรับตั้งแต่ 1,000 บาท ถึง 20,000 บาท หรือทั้งจำทั้งปรับ

การอุทธรณ์การประเมิน

เมื่อผู้เสียภาษีได้รับแจ้งการประเมิน ฎป.3 แล้วเห็นว่าการประเมินนั้นไม่ถูกต้อง มีสิทธิอุทธรณ์การประเมินต่อผู้บริหารท้องถิ่น หรือผู้ได้รับมอบหมาย โดยต้องยื่นอุทธรณ์ภายใน 30 วัน นับแต่วันที่ได้รับแจ้งการประเมิน

ผู้อุทธรณ์มีสิทธิอุทธรณ์คำวินิจฉัยของผู้บริหารท้องถิ่นต่อศาลภายใน 30 วัน นับแต่วันรับแจ้งคำวินิจฉัยอุทธรณ์

การขอคืนเงินภาษีป้าย

ผู้เสียภาษีป้ายโดยไม่มีหน้าที่ต้องเสียหรือเสียเกินกว่าที่ควรจะต้องเสีย ผู้นั้นมีสิทธิขอรับเงินคืนได้ โดยยื่นคำร้องขอคืนภายใน 1 ปี นับแต่วันที่เสียภาษีป้าย

ระเบียบ / ข้อกฎหมายที่เกี่ยวข้อง ภาษีป้าย

1. พระราชบัญญัติภาษีป้าย พ.ศ.2510 และที่แก้ไขเพิ่มเติม
2. กฎกระทรวง ฉบับที่ 8 (พ.ศ.2542) เรื่องการยกเว้นภาษีป้ายภายในอาคาร
3. หนังสือกระทรวงมหาดไทย ที่ มท 0808.3/ว 3431 ลงวันที่ 19 ตุลาคม 2552 เรื่อง แนวทางการพัฒนาประสิทธิภาพการจัดเก็บรายได้ขององค์กรปกครองส่วนท้องถิ่น
4. กฎกระทรวง กำหนดอัตราภาษีป้าย พ.ศ.2563

บัญชีอัตราค่าธรรมเนียมต่อท้ายข้อบังคับตำบล
เรื่อง การจัดเก็บขยะมูลฝอย สิ่งปฏิกูล และสิ่งเปราะเปื้อน พุทธศักราช 2539

ลำดับ	รายการ	จำนวนเงิน	หมายเหตุ
1.	ค่าเก็บขนมูลฝอยและสิ่งปฏิกูลตามมาตรา 6(3)		
	ก. ค่าเก็บขนมูลฝอยประจำเดือน สำหรับอาคาร หรือเคหสถานวัน หนึ่งไม่เกิน 20 ลิตร ลิตรละ	30	
	วันหนึ่งเกิน 20 ลิตร แต่ไม่เกิน 40 ลิตร เดือนละ	40	
	วันหนึ่งเกิน 40 ลิตร แต่ไม่เกิน 60 ลิตร เดือนละ	80	
	วันหนึ่งเกิน 60 ลิตร แต่ไม่เกิน 80 ลิตร เดือนละ	100	
	วันหนึ่งเกิน 80 ลิตร แต่ไม่เกิน 100 ลิตร เดือนละ	120	
	วันหนึ่งเกิน 100 ลิตร แต่ไม่เกิน 200 ลิตร เดือนละ	140	
	วันหนึ่งเกิน 200 ลิตร แต่ไม่เกิน 300 ลิตร เดือนละ	160	
	วันหนึ่งเกิน 300 ลิตร แต่ไม่เกิน 400 ลิตร เดือนละ	180	
	วันหนึ่งเกิน 400 ลิตร แต่ไม่เกิน 500 ลิตร เดือนละ	200	
	ข. ค่าเก็บขนมูลฝอยประจำเดือนสำหรับตลาด โรงงานอุตสาหกรรมหรือสถานที่ซึ่งมีมูลฝอยมาก		
	วันหนึ่งไม่เกิน 1 ลูกบาศก์เมตร เดือนละ	1,000	
	วันหนึ่งเกิน 1 ลูกบาศก์เมตร ค่าเก็บขนทุก ๆ ลูกบาศก์เมตรหรือ เศษลูกบาศก์เมตร เดือนละ	1,000	
	ค. ค่าเก็บมูลฝอยเป็นครั้งคราว ครั้งหนึ่ง ๆ ไม่เกิน 1 ลูกบาศก์ เมตร ครั้งละ	100	
	เกิน 1 ลูกบาศก์เมตร ค่าเก็บขนทุก ๆ ลูกบาศก์เมตรหรือเศษ ลูกบาศก์เมตร ลูกบาศก์เมตรละ	100	
	ง. ค่าเก็บขนอุจจาระหรือสิ่งปฏิกูลครั้งหนึ่ง ๆ เศษลูกบาศก์เมตร หรือลูกบาศก์เมตรแรกและลูกบาศก์เมตรต่อไป ลูกบาศก์เมตรละ เศษไม่เกินครึ่งลูกบาศก์เมตร	250	
	เศษเกินครึ่งลูกบาศก์เมตร ให้คิดเท่ากับ 1 ลูกบาศก์เมตร	150	
	อัตราค่าธรรมเนียมในการออกใบอนุญาตดำเนินการตาม มาตรา 19		
2.	ก. ใบทำการเก็บ ขน สิ่งปฏิกูลหรือมูลฝอยโดยทำเป็นธุรกิจหรือ โดยได้รับประโยชน์ตอบแทนด้วยการคิดค่าบริการ ฉบับละ	2,000	
	ข. รับทำการกำจัดสิ่งปฏิกูลมูลฝอย โดยทำเป็นธุรกิจโดยได้ ประโยชน์ตอบแทนด้วยการคิดค่าบริการ ฉบับละ	2,000	

บัญชีอัตราค่าธรรมเนียมท้ายข้อบัญญัติองค์การบริหารส่วนตำบลปากช่อง
เรื่อง กิจการที่เป็นอันตรายต่อสุขภาพ พ.ศ.2558

ลำดับที่	ประเภทกิจการ	อัตราค่าธรรมเนียม บาท/ปี
1	กิจการที่เกี่ยวกับการเลี้ยงสัตว์	
	(1) การเลี้ยงสัตว์บก สัตว์ปีก สัตว์น้ำ สัตว์เลี้ยงคลานหรือแมลง	
	การเลี้ยงม้า โค กระบือ แพะ แกะ สุนัข หรือควาง	
	ก. ตั้งแต่ 10-20 ตัว	50
	ข. ตั้งแต่ 21-50 ตัว	200
	ค. ตั้งแต่ 51-100 ตัว	400
	ง. ตั้งแต่ 101 ตัว ขึ้นไป	800
	การเลี้ยงสุกร	
	ก. ตั้งแต่ 10-20 ตัว	50
	ข. ตั้งแต่ 21-50 ตัว	200
	ค. ตั้งแต่ 51-100 ตัว	400
	ง. ตั้งแต่ 101 ตัว ขึ้นไป	800
	การเลี้ยงไก่ เป็ด ห่าน หรือสัตว์ปีก	
	ก. ตั้งแต่ 50-100 ตัว	50
	ข. ตั้งแต่ 101-500 ตัว	200
	ค. ตั้งแต่ 501-5,000 ตัว	400
	ง. ตั้งแต่ 5,001 ตัว ขึ้นไป	800
	การเลี้ยงจระเข้	
	ก. ตั้งแต่ 1-10 ตัว	200
	ข. ตั้งแต่ 11 ตัว ขึ้นไป	500
	การเลี้ยงสัตว์น้ำทุกประเภท	
	ก. มีพื้นที่ไม่เกิน 5 ไร่	200
	ข. มีพื้นที่เกินกว่า 5 ไร่ แต่ไม่เกิน 10 ไร่	400
	ค. มีพื้นที่เกินกว่า 10 ไร่ ขึ้นไป	600
	การเลี้ยงสัตว์เลี้ยงคลานอื่นๆ	
	ก. ตั้งแต่ 1-100 ตัวขึ้นไป	50
ข. ตั้งแต่ 101 ตัวขึ้นไป	200	
การเลี้ยงแมลงทุกประการ		
ก. มีพื้นที่เกิน 5 ตารางเมตร	50	
ข. มีพื้นที่เกินกว่า 5 ตารางเมตร แต่ไม่เกิน 10 ตารางเมตร	100	
ค. มีพื้นที่เกินกว่า 10 ตารางเมตร ขึ้นไป	200	
การเลี้ยงสัตว์บก สัตว์ปีก สัตว์น้ำ หรือสัตว์เลี้ยงคลานอื่นๆ นอกจากที่ บัญญัติไว้ในเบื้องต้น เพื่อการค้า	1,000	

ลำดับที่	ประเภทกิจการ	อัตราค่าธรรมเนียม บาท/ปี
2	(2) การเลี้ยงสัตว์เพื่อรีดเอานม ก. ตั้งแต่ 10-20 ตัว ข. ตั้งแต่ 21-50 ตัว ค. ตั้งแต่ 51-100 ตัว ง. ตั้งแต่ 101 ขึ้นไป	100 200 400 800
	(3) การประกอบกิจการเลี้ยง รวบรวมสัตว์ หรือธุรกิจอื่นใดอันมีลักษณะทำนองเดียวกัน เพื่อให้ประชาชนเข้าชมหรือเพื่อประโยชน์ของกิจการนั้น ทั้งนี้ จะมีการเรียกเก็บค่าดูหรือค่าบริการไม่ว่าทางตรงหรือทางอ้อมหรือไม่ก็ตาม	3,000
	กิจการที่เกี่ยวกับสัตว์และผลิตภัณฑ์	
	(1) การฆ่าสัตว์ ยกเว้นในสถานที่จำหน่ายอาหาร การร่ขาย การขายในตลาดและการฆ่าเพื่อบริโภคในครัวเรือน	
	ก. โดยไม่ใช้เครื่องจักร	1,000
	ข. โดยใช้เครื่องจักร	2,000
	(2) การฟอกหนังสัตว์ ขนสัตว์ การสะสมหนังสัตว์ ขนสัตว์ที่ยังมิได้ฟอก	2,000
	(3) การสะสมเขาสัตว์ กระดุกสัตว์ที่ยังมิได้แปรรูป	1,000
	(4) การเคี้ยวหนังสัตว์ เอ็นสัตว์ ไขสัตว์	1,000
	(5) การต้ม การตาก การเผาเปลือกหอย เปลือกปู เปลือกกุ้ง ยกเว้นในสถานที่จำหน่ายอาหาร หากร่ขายและการขายในตลาด	1,000
	(6) การประดิษฐ์เครื่องใช้หรือผลิตภัณฑ์อื่นๆ จากเปลือกหอย กระดุก สัตว์ เขาสัตว์ หนังสัตว์ ขนสัตว์ หรือส่วนอื่นๆของสัตว์	
	ก. ผลิตโดยไม่ใช้เครื่องจักร	1,000
	ข. ผลิตโดยใช้เครื่องจักร	2,000
	(7) การผลิต การม่ การปั่น การบด การผสม การบรรจุ การสะสม หรือการกระทำอื่นใดต่อสัตว์หรือพืช หรือส่วนหนึ่งส่วนใดของสัตว์หรือพืช เพื่อเป็นอาหารสัตว์	1,000
	(8) การสะสมหรือการล้างครั่ง	1,000
3	กิจการที่เกี่ยวกับอาหาร เครื่องดื่ม น้ำดื่ม	
	(1) การผลิตเนย เนยเทียม	1,000
	(2) การผลิตกะปิ น้ำพริกแกง น้ำพริกเผา น้ำปลา น้ำเค็ม น้ำบูดู ไตปลา เต้าเจี้ยว ซีอิ้ว หอยดอง หรือซอสปรุงรสอื่นๆ ยกเว้นการผลิตเพื่อบริโภคในครัวเรือน	
	ก. ผลิตโดยไม่ใช้เครื่องจักร	1,000
	ข. ผลิตโดยใช้เครื่องจักร	2,000

ลำดับที่	ประเภทกิจการ	อัตราค่าธรรมเนียม บาท/ปี
	(3) การผลิต การหมัก การผสมปลา ร้า ปลาเจ่า กุ้งเจ่า ยกเว้นการผลิตเพื่อ บริโภคในครัวเรือน	
	ก. ผลิตโดยไม่ใช้เครื่องจักร	500
	ข. ผลิตโดยใช้เครื่องจักร	1,000
	(4) การตากเนื้อสัตว์ การผลิตเนื้อสัตว์เค็ม การเคี้ยวมันกุ้ง ยกเว้นการผลิต เพื่อบริโภคในครัวเรือน	500
	(5) การนึ่ง การต้ม การเคี้ยว การตาก หรือวิธีอื่นใดในการผลิตอาหาร จาก สัตว์ พืช ยกเว้นในสถานที่จำหน่ายอาหาร การเร่ขาย การขายในตลาด และ การผลิตเพื่อบริโภคในครัวเรือน	500
	(6) การเคี้ยวน้ำมันหมู การผลิตกุนเชียง หมูยอ ไส้กรอก หมูตั้ง ยกเว้น ใน สถานที่จำหน่ายอาหาร การเร่ขาย การขายในตลาด และการผลิตเพื่อบริโภค ในครัวเรือน	1,000
	(7) การผลิตเส้นหมี่ ขนมหุ้น กว๊วยเตี้ยว เต้าฮวย เต้าหู้ วุ้นเส้น เกี่ยมอ๊	
	ก. ผลิตโดยไม่ใช้เครื่องจักร	500
	ข. ผลิตโดยใช้เครื่องจักร	1,000
	(8) การผลิตเบะแซ	500
	(9) การผลิตอาหารบรรจุกระป๋อง ขวด หรือภาชนะอื่นใด	
	ก. ผลิตโดยไม่ใช้เครื่องจักร	500
	ข. ผลิตโดยใช้เครื่องจักร	2,000
	(10) การประกอบกิจการการทำขนมปังสด ขนมปังแห้ง จันอับ ขนมเปียะ	
	ก. ผลิตโดยไม่ใช้เครื่องจักร	500
	ข. ผลิตโดยใช้เครื่องจักร	1,000
	(11) การแกะ การล้างสัตว์น้ำ ที่ไม่ใช่ส่วนหนึ่งของกิจการห้องเย็น ยกเว้นการ ผลิตเพื่อบริโภคในครัวเรือน	
	ก. ผลิตโดยไม่ใช้เครื่องจักร	500
	ข. ผลิตโดยใช้เครื่องจักร	1,000
	(12) การผลิตน้ำอัดลม น้ำหวาน น้ำโซดา น้ำถั่วเหลือง เครื่องดื่มชนิดต่างๆ บรรจุกระป๋อง ขวดหรือภาชนะอื่นใด ยกเว้นการผลิตเพื่อบริโภคในครัวเรือน	
	ก. ผลิตโดยไม่ใช้เครื่องจักร	500
	ข. ผลิตโดยใช้เครื่องจักร	2,000

ลำดับที่	ประเภทกิจการ	อัตราค่าธรรมเนียม บาท/ปี
4	(13) การผลิต การแบ่งบรรจุน้ำตาล	
	ก. ผลิตโดยไม่ใช้เครื่องจักร	1,000
	ข. ผลิตโดยใช้เครื่องจักร	2,000
	(14) การผลิตผลิตภัณฑ์จากนํ้านมวัว	2,000
	(15) การผลิต การแบ่งบรรจุเอทิลแอลกอฮอล์ สุรา เบียร์ นํ้าสมสายชู	
	ก. ผลิตโดยไม่ใช้เครื่องจักร	2,000
	ข. ผลิตโดยใช้เครื่องจักร	5,000
	(16) การคั่วกาแฟ	1,000
	(17) การผลิตลูกชิ้นด้วยเครื่องจักร	
	ก. ผลิตโดยใช้เครื่องจักรไม่เกิน 5 แรงม้า	1,000
	ข. ผลิตโดยใช้เครื่องจักรเกินกว่า 5 แรงม้า	2,000
	(18) การผลิตผงชูรส	1,000
	(19) การผลิตนํ้ากลั่น นํ้าบริโภคน	1,000
	(20) การตาก การหมัก การดองผัก ผลไม้ หรือพืชอย่างอื่น ยกเว้นการผลิตเพื่อบริโภคนในครัวเรือน	500
	(21) การผลิต การบรรจุใบชาแห้ง ชาผงหรือเครื่องดื่มชนิดผงอื่นๆ	
	ก. ผลิตโดยไม่ใช้เครื่องจักร	500
	ข. ผลิตโดยใช้เครื่องจักร	1,000
	(22) การผลิตไอศกรีม ยกเว้นการผลิตเพื่อบริโภคนในครัวเรือน	
	ก. ผลิตโดยไม่ใช้เครื่องจักร	500
	ข. ผลิตโดยใช้เครื่องจักร	1,000
	(23) การผลิตบะหมี่ มักกะโรนี หรือผลิตภัณฑ์อื่นๆ ที่คล้ายคลึงกัน	
	ก. ผลิตโดยไม่ใช้เครื่องจักร	500
	ข. ผลิตโดยใช้เครื่องจักร	1,000
	(24) การประกอบกิจการห้องเย็น แช่เย็นอาหาร	3,000
	(25) การผลิตนํ้าแข็ง ยกเว้นการผลิตเพื่อใช้ในสถานที่จำหน่ายอาหารและเพื่อการบริโภคนในครัวเรือน	1,000
	(26) การเก็บ การถนอมอาหารด้วยเครื่องจักรที่มีกำลังตั้งแต่ 5 แรงม้า ขึ้นไป กิจการที่เกี่ยวกับยา เวชภัณฑ์ อุปกรณ์การแพทย์ เครื่องสำอาง ผลิตภัณฑ์ ชำระล้าง	1,000
(1) การผลิต การม่ การบด การผสม การบรรจุยาด้วยเครื่องจักร		

ลำดับที่	ประเภทกิจการ	อัตราค่าธรรมเนียม บาท/ปี	
5	ก. เครื่องจักรที่มีกำลังรวมกันไม่เกิน 2 แรงม้า	1,000	
	ข. เครื่องจักรที่มีกำลังเกินกว่า 2-5 แรงม้า	2,000	
	ค. เครื่องจักรที่มีกำลังเกินกว่า 5 แรงม้า ขึ้นไป	3,000	
	(2) การผลิต การบรรจุยาสีฟัน แชมพู ผ้าเย็บ กระดาษเย็บ เครื่องสำอางต่างๆ		
	ก. เครื่องจักรที่มีกำลังรวมกันไม่เกิน 2 แรงม้า	1,000	
	ข. เครื่องจักรที่มีกำลังเกินกว่า 2-5 แรงม้า	2,000	
	ค. เครื่องจักรที่มีกำลังเกินกว่า 5 แรงม้า ขึ้นไป	3,000	
	(3) การผลิตสำลี ผลิตภัณฑ์จากสำลี		
	ก. เครื่องจักรที่มีกำลังรวมกันไม่เกิน 2 แรงม้า	1,000	
	ข. เครื่องจักรที่มีกำลังเกินกว่า 2-5 แรงม้า	2,000	
	ค. เครื่องจักรที่มีกำลังเกินกว่า 5 แรงม้า ขึ้นไป	3,000	
	(4) การผลิตผ้าพันแผล ผ้าปิดแผล ผ้าอนามัย ผ้าอ้อมสำเร็จรูป		
	ก. เครื่องจักรที่มีกำลังรวมกันไม่เกิน 2 แรงม้า	1,000	
	ข. เครื่องจักรที่มีกำลังเกินกว่า 2-5 แรงม้า	2,000	
	ค. เครื่องจักรที่มีกำลังเกินกว่า 5 แรงม้า ขึ้นไป	3,000	
	(5) การผลิตสบู่ ผงซักฟอก ผลิตภัณฑ์ชำระล้างต่างๆ		
	ก. เครื่องจักรที่มีกำลังรวมกันไม่เกิน 2 แรงม้า	1,000	
	ข. เครื่องจักรที่มีกำลังเกินกว่า 2-5 แรงม้า	2,000	
	ค. เครื่องจักรที่มีกำลังเกินกว่า 5 แรงม้า ขึ้นไป	3,000	
	กิจการที่เกี่ยวข้องกับการเกษตร		
	(1) การอัด การสกัดเอาน้ำมันจากพืช		
	ก. เครื่องจักรที่มีกำลังรวมกันไม่เกิน 15 แรงม้า	1,000	
	ข. เครื่องจักรที่มีกำลังเกินกว่า 15-30 แรงม้า	2,000	
	ค. เครื่องจักรที่มีกำลังเกินกว่า 30 แรงม้า ขึ้นไป	3,000	
	(2) การล้าง การอบ การรม การสะสมยางดิบ		
	ก. การล้าง การอบ และการรม	3,000	
	ข. การสะสมยางดิบ		
- ต่ำกว่า 2,000 กิโลกรัมต่อวัน	1,000		
- ต่ำกว่า 2,001-10,000 กิโลกรัมต่อวัน	2,000		
- ต่ำกว่า 10,001 กิโลกรัมต่อวัน ขึ้นไป	3,000		
(3) การผลิตแป้งมันสำปะหลัง แป้งสาหร่ายหรือแป้งอื่นในทำนองเดียวกัน ด้วยเครื่องจักร			

ลำดับที่	ประเภทกิจการ	อัตราค่าธรรมเนียม บาท/ปี
6	ก. เครื่องจักรที่มีกำลังไม่เกิน 10 แรงม้า	1,000
	ข. เครื่องจักรที่มีกำลังเกินกว่า 10-20 แรงม้า	2,000
	ค. เครื่องจักรที่มีกำลังตั้งแต่ 21 แรงม้า ขึ้นไป	3,000
	(4) การสีข้าวด้วยเครื่องจักร	
	ก. เครื่องจักรที่มีกำลังไม่เกิน 10 แรงม้า	1,000
	ข. เครื่องจักรที่มีกำลังเกินกว่า 10 แรงม้า	2,000
	(5) การผลิตยาสูบ ผลิตโดยใช้เครื่องจักร	4,000
	(6) การขัด การกะเทาะ การบดเมล็ดพืช การนวดข้าวด้วยเครื่องจักร	1,000
	(7) การผลิต การสะสมปุ๋ย	
	ก. การผลิต	
	- ผลิตโดยใช้เครื่องจักรตั้งแต่ 5-10 แรงม้า	1,000
	- ผลิตโดยใช้เครื่องจักรตั้งแต่ 10 แรงม้า ขึ้นไป	2,000
	ข. การสะสมปุ๋ย	1,000
	(8) การผลิตใยมะพร้าวหรือวัตถุคล้ายคลึงด้วยเครื่องจักร	1,000
	(9) การตาก การสะสมหรือการขนถ่ายมันสำปะหลัง	1,000
	กิจการที่เกี่ยวข้องกับโลหะหรือแร่	
	(1) การผลิตโลหะเป็นภาชนะ เครื่องมือ เครื่องจักร อุปกรณ์หรือเครื่องใช้ ต่างๆ	
	ก. ผลิตโดยไม่ใช้เครื่องจักร	1,000
	ข. ผลิตโดยใช้เครื่องจักรที่มีกำลังรวมกันไม่เกิน 2 แรงม้า	1,500
	ค. ผลิตโดยใช้เครื่องจักรที่มีกำลังรวมกันเกินกว่า 2-5 แรงม้า	2,000
ง. ผลิตโดยใช้เครื่องจักรที่มีกำลังรวมกันเกินกว่า 5 แรงม้า ขึ้นไป	2,500	
(2) การหลอม การหล่อ การถลุง แร่หรือโลหะทุกชนิด ยกเว้นกิจการ ใน 6 (1)	3,000	
(3) การกลึง การเจาะ การเชื่อม การตี การตัด การประสาน การรีด การอัด โลหะด้วยเครื่องจักรหรือก๊าซหรือไฟฟ้า ยกเว้นกิจการใน 6 (1)		
ก. ประเภทคริวเรื่อน	1,000	
ข. ประเภทโรงงานอุตสาหกรรม	5,000	
(4) การเคลือบ การชุบโลหะด้วยตะกั่ว สังกะสี ดีบุก โครเมียม นิกเกิล หรือ โลหะอื่นใด ยกเว้นกิจการใน 6 (1)	2,000	
(5) การขัด การล้างโลหะด้วยเครื่องจักร สารเคมี หรือวิธีอื่นใด ยกเว้น กิจการใน 6 (1)		

ลำดับที่	ประเภทกิจการ	อัตราค่าธรรมเนียม บาท/ปี
	ก. ผลิตโดยใช้เครื่องจักรที่มีกำลังรวมกันไม่เกิน 2 แรงม้า ข. ผลิตโดยใช้เครื่องจักรที่มีกำลังรวมกันเกินกว่า 2-5 แรงม้า ค. ผลิตโดยใช้เครื่องจักรที่มีกำลังรวมกันเกินกว่า 5 แรงม้า ขึ้นไป (6) การทำเหมืองแร่ การสะสม การแยก การคัดเลือกหรือการล้างแร่	1,000 1,500 2,000 5,000
7	กิจการเกี่ยวกับยานยนต์ เครื่องจักรหรือเครื่องกล (1) การต่อ การประกอบ การเคาะ การปะผุ การพ่นสี การพ่นสารกัน สนิมยานยนต์ (2) การตั้งศูนย์ถ่วงล้อ การซ่อม การปรับแต่ง ระบบปรับอากาศหรือ อุปกรณ์ที่เป็นส่วนประกอบของยานยนต์เครื่องจักรหรือเครื่องกล (3) การประกอบธุรกิจเกี่ยวกับยานยนต์ เครื่องจักร หรือเครื่องกล ซึ่งมีไว้บริการหรือจำหน่ายและในการประกอบธุรกิจนั้น มีการซ่อมหรือปรับปรุงยานยนต์เครื่องจักรหรือเครื่องกลดังกล่าวด้วย (4) การล้าง การอัดฉีดยานยนต์ (5) การผลิต การซ่อม การอัดแบตเตอรี่ ก. การผลิต ข. การซ่อม การอัดแบตเตอรี่ (6) การปะ การเชื่อมยาง ก. รถจักรยานยนต์ ข. รถยนต์ (7) การอัดผ้าเบรก ผ้าคลัตช์	1,000 1,000 1,000 1,000 2,000 1,000 500 1,000 1,000 3,000
8	กิจการที่เกี่ยวข้องไม้ (1) การผลิตไม้ซีดไฟ (2) การเลื่อย การซอย การขัด การไส การเจาะ การชุบร่อง การทำคิ้ว หรือการตัดไม้ด้วยเครื่องจักร ก. ผลิตโดยใช้เครื่องจักรที่มีกำลังรวมกันไม่เกิน 5 แรงม้า ข. ผลิตโดยใช้เครื่องจักรที่มีกำลังรวมกันเกินกว่า 5-10 แรงม้า ค. ผลิตโดยใช้เครื่องจักรที่มีกำลังรวมกันเกินกว่า 10 แรงม้า (3) การประดิษฐ์ไม้ หวาย เป็นสิ่งของด้วยเครื่องจักร หรือการพ่น การทาสสารเคลือบเงาสี หรือการแต่งสำเร็จผลิตภัณฑ์จากไม้หรือหวาย (4) การอบไม้ (5) การผลิตรูป ด้วยเครื่องจักร (6) การประดิษฐ์สิ่งของ เครื่องใช้ เครื่องเขียนด้วยกระดาษ ก. สถานที่ผลิตที่มีเครื่องจักรรวมกันแล้วไม่เกิน 2 แรงม้า ข. สถานที่ผลิตที่มีเครื่องจักรรวมกันแล้วเกินกว่า 2-5 แรงม้า ค. สถานที่ผลิตที่มีเครื่องจักรรวมกันแล้วเกินกว่า 5 แรงม้า ขึ้นไป	500 1,000 2,000 500 2,000 2,000 500 1,000 2,000 2,000 500 1,000 2,000

ลำดับที่	ประเภทกิจการ	อัตราค่าธรรมเนียม บาท/ปี
9	(7) การผลิตกระดาษต่างๆ	3,000
	(8) การเผ่าถ่าน หรือการสะสมถ่าน	500
	กิจการที่เกี่ยวข้องกับการบริการ	
	(1) กิจการสปาเพื่อสุขภาพ เว้นแต่เป็นการให้บริการในสถานพยาบาลตามกฎหมายว่าด้วยสถานพยาบาล	2,000
	(2) การประกอบกิจการอาบ อบ นวด เว้นแต่เป็นการให้บริการใน 9 (1) หรือในสถานพยาบาลตามกฎหมายว่าด้วยสถานพยาบาล	10,000
	(3) การประกอบกิจการสถานที่อาบน้ำ อบไอน้ำ อบสมุนไพร เว้นแต่เป็นการให้บริการใน 9 (1) หรือสถานพยาบาลตามกฎหมายว่าด้วยสถานพยาบาล	1,000
	(4) การประกอบกิจการโรงแรมหรือกิจการอื่นในทำนองเดียวกัน	
	ก. ไม่เกิน 20 ห้อง	2,000
	ข. ตั้งแต่ 21-50 ห้อง	4,000
	ค. ตั้งแต่ 51 ห้อง	6,000
	(5) การประกอบกิจการห้องพัก อาคารชุดให้เช่า ห้องเช่า ห้องแบ่งเช่า หรือกิจการอื่นในทำนองเดียวกัน	
	ก. ไม่เกิน 10 ห้อง	500
	ข. ตั้งแต่ 11 ห้อง แต่ไม่เกิน 30 ห้อง	1,000
	ค. ตั้งแต่ 31 ห้อง แต่ไม่เกิน 50 ห้อง	1,500
	ง. ตั้งแต่ 51 ห้อง ขึ้นไป	2,000
	(6) การประกอบกิจการโรงแรมหรศพ	5,000
(7) การจัดให้มีการแสดงดนตรี เต้นรำ รำวง ร้องเงิ้ง ดิสโก้เทค คาราโอเกะ หรือการแสดงอื่นๆในทำนองเดียวกัน	3,000	
(8) การประกอบกิจการสระว่ายน้ำ หรือกิจการอื่นๆ ในทำนองเดียวกัน เว้นแต่เป็นการให้บริการใน 9 (1)	2,000	
(9) การจัดให้มีการเล่นสเก็ตโดยมีแสงหรือเสียงประกอบหรือการเล่นอื่นๆในทำนองเดียวกัน	2,000	
(10) การประกอบกิจการให้บริการเสริมสวยหรือแต่งผม เว้นแต่กิจการที่อยู่ในบังคับตามกฎหมายว่าด้วยการประกอบวิชาชีพเวชกรรม	500	
(11) การประกอบกิจการให้บริการควบคุมน้ำหนัก โดยวิธีการการควบคุมทางโภชนาการ ให้อาหารที่มีวัตถุประสงค์พิเศษ การบริหารร่างกาย หรือโดยวิธีอื่นใด เว้นแต่การให้บริการใน 9 (1) หรือในสถานพยาบาลตามกฎหมายว่าด้วยสถานพยาบาล	2,000	

ลำดับที่	ประเภทกิจการ	อัตราค่าธรรมเนียม บาท/ปี
	(12) การประกอบกิจการสวนสนุก ตู้เกม ตู้เพลง ก. ตู้เกม ตู้เพลง ไม่เกิน 5 เครื่อง ข. ตู้เกม ตู้เพลง เกิน 5 เครื่อง ค. สวนสนุก (13) การประกอบกิจการสนามกอล์ฟหรือสนามฝึกซ้อมกอล์ฟ (14) การประกอบกิจการห้องปฏิบัติการทางแพทย์ การสาธารณสุข วิทยาศาสตร์หรือสิ่งแวดล้อม (15) การสักผิวหนัง การเจาะหูหรือเจาะอวัยวะอื่น (16) การประกอบกิจการให้บริการเลี้ยงและดูแลเด็กที่บ้าน (17) การประกอบกิจการให้บริการดูแลผู้สูงอายุที่บ้าน	500 1,000 3,000 10,000 5,000 1,000 1,000 1,000
10	กิจการที่เกี่ยวกับสิ่งทอ (1) การปั่นด้วย การกรอด้วย การทอผ้าด้วยเครื่องจักร หรือการทอผ้าด้วยก กระตุกตั้งแต่ 5 กี่ขึ้นไป ก. ตั้งแต่ 5-10 กี่ ข. ตั้งแต่ 10 กี่ ขึ้นไป (2) การสะสมปอ ป่าน ผ้ายหรือนุ่น (3) การปั่นฝ้ายหรือนุ่นด้วยเครื่องจักร (4) การทอเสื่อ กระสอบ พรม หรือสิ่งทออื่นๆ ด้วยเครื่องจักร (5) การเย็บผ้าด้วยเครื่องจักรตั้งแต่ 5 เครื่องขึ้นไป (6) การพิมพ์ผ้า หรือการพิมพ์บนสิ่งทออื่นๆ (7) การซัก การอบ การรีด การอัดกลับผ้าด้วยเครื่องจักร ก. เครื่องจักรที่กำลังไม่เกิน 3 แรงม้า ข. เครื่องจักรที่มีการกำลังเกิน 3 แรงม้า ขึ้นไป (8) การย้อม การกัดสีผ้าหรือสิ่งทออื่นๆ	1,000 2,000 2,000 2,000 3,000 1,000 1,000 1,000 1,000 2,000 2,000
11	กิจการที่เกี่ยวกับหิน ดิน ทราย ซีเมนต์ หรือวัตถุที่คล้ายคลึง (1) การผลิตภาชนะดินเผาหรือผลิตภัณฑ์ดินเผา ก. ผลิตโดยไม่ใช้เครื่องจักร ข. ผลิตโดยใช้เครื่องจักร (2) การระเบิด การโม่ การป่นหินด้วยเครื่องจักร (3) การผลิตเครื่องใช้ด้วยซีเมนต์ หรือวัตถุที่คล้ายคลึง (4) การสะสม การผสมซีเมนต์ หิน ทราย หรือวัตถุที่คล้ายคลึงกัน ก. การสะสม ซีเมนต์ หิน ทราย หรือวัตถุคล้ายคลึงกัน ข. การผสม ซีเมนต์ หิน ทราย หรือวัตถุคล้ายคลึงกัน	500 1,000 10,000 2,000 1,000 3,000

ลำดับที่	ประเภทกิจการ	อัตราค่าธรรมเนียม บาท/ปี
	(5) การเจียรไนเพชร พลอย หิน กระจกหรือวัตถุที่คล้ายคลึง	
	ก. ผลิตโดยไม่ใช่เครื่องจักร	500
	ข. ผลิตโดยใช้เครื่องจักร	1,000
	(6) การเลื่อย การตัด หรือการประดิษฐ์หินเป็นสิ่งของต่างๆ	2,000
	(7) การผลิตซอล์ก ปูนปลาสเตอร์ ปูนขาว ดินสอพอง หรือการเผา หินปูน	1,000
	(8) การผลิตผลิตภัณฑ์ต่างๆ ที่มีแร่ใยหินเป็นส่วนประกอบหรือส่วนผสม เช่น ผ้าเบรก ผ้าคลัทช์ กระเบื้องมุงหลังคา กระเบื้องยาง ผ้า เพดาน ท่อน้ำ เป็นต้น	5,000
	(9) การผลิตกระจกหรือผลิตภัณฑ์แก้ว	5,000
	(10) การผลิตกระดาษทราย	5,000
	(11) การผลิตใยแก้วหรือผลิตภัณฑ์จากใยแก้ว	5,000
12	กิจการที่เกี่ยวกับปิโตรเลียม ถ่านหิน สารเคมี	
	(1) การผลิต การบรรจุ การสะสม การขนส่งกรด ต่าง สารออกซิไดซ์ หรือสารตัวทำละลาย	5,000
	(2) การผลิต การบรรจุ การสะสม การขนส่งก๊าซ	
	ก. การผลิต การบรรจุก๊าซ	5,000
	ข. การสะสม การขนส่งก๊าซ	2,000
	(3) การผลิต การกลั่น การสะสม การขนส่งน้ำมันปิโตรเลียมหรือ ผลิตภัณฑ์ปิโตรเลียมต่างๆ	
	ก. การผลิต การกลั่น น้ำมันปิโตรเลียมหรือผลิตภัณฑ์ปิโตรเลียมต่างๆ	10,000
	ข. การสะสม การขนส่ง	
	- ปริมาณจำนวนไม่เกิน 200 ลิตร	400
	- ปริมาณจำนวนตั้งแต่ 201 ลิตร ขึ้นไป	1,000
	(4) การผลิต การสะสม การขนส่งถ่านหิน ถ่านโค้ก	5,000
	(5) การพ่นสี ยกเว้นกิจการใน 7 (1)	1,000
	(6) การประดิษฐ์สิ่งของเครื่องใช้ด้วยยาง ยางเทียม พลาสติก เซลลูลอยด์ เบเกอร์ไลท์ หรือวัตถุที่คล้ายคลึง	
	ก. ใช้เครื่องจักรไม่เกิน 2 แรงม้า	3,000
	ข. ใช้เครื่องจักรตั้งแต่ 2 แรงม้า ขึ้นไป	5,000
	(7) การโม่ การบดชั้น	
	ก. ผลิตโดยไม่ใช่เครื่องจักร	300
	ข. ผลิตโดยใช้เครื่องจักร	1,000

ลำดับที่	ประเภทกิจการ	อัตราค่าธรรมเนียม บาท/ปี
	(8) การผลิตสีหรือน้ำมันผสมสี	5,000
	(9) การผลิต การล้างฟิล์มรูปถ่ายหรือฟิล์มภาพยนตร์	
	ก. การผลิต	2,000
	ข. การล้าง	1,000
	(10) การเคลือบ การชุบ วัตถุด้วยพลาสติก เซลลูลอยด์ เบเกอร์ไลท์ หรือวัตถุที่คล้ายคลึง	1,000
	(11) การผลิตพลาสติก เซลลูลอยด์ เบเกอร์ไลท์หรือวัตถุที่คล้ายคลึง	5,000
	(12) การผลิต การบรรจุสารเคมีดับเพลิง	5,000
	(13) การผลิตน้ำแข็งแห้ง	
	ก. ใช้เครื่องทำความเย็นไม่เกิน 2 เครื่อง	1,000
	ข. ใช้เครื่องทำความเย็นตั้งแต่ 3-5 เครื่อง	2,000
	ค. ใช้เครื่องทำความเย็นตั้งแต่ 5 เครื่อง ขึ้นไป	3,000
	(14) การผลิต การสะสม การขนส่งดอกไม้เพลิงหรือสารเคมีอันเป็นส่วนประกอบในการผลิตดอกไม้เพลิง	3,000
	(15) การผลิตเซลล์แก๊กหรือสารเคลือบเงา	5,000
	(16) การผลิต การบรรจุ การสะสม การขนส่งสารกำจัดศัตรูพืชหรือพาหะนำโรค	
	ก. การผลิต การบรรจุ	5,000
	ข. การสะสม	2,000
	ค. การขนส่งสารกำจัดศัตรูพืชหรือพาหะนำโรค	1,000
	(17) การผลิต การบรรจุ การสะสมกาว	
	ก. โดยไม่ใช้เครื่องจักร	1,000
	ข. โดยใช้เครื่องจักร	3,000
13	กิจการอื่น	
	(1) การพิมพ์หนังสือหรือสิ่งพิมพ์อื่นที่มีลักษณะเดียวกันด้วยเครื่องจักร	
	ก. สถานที่มีเครื่องจักรรวมกันแล้วไม่เกิน 2 แรงม้า	1,000
	ข. สถานที่มีเครื่องจักรรวมกันแล้วเกินกว่า 2-5 แรงม้า	2,000
	ค. สถานที่มีเครื่องจักรรวมกันแล้วเกินกว่า 5 แรงม้า ขึ้นไป	3,000
	(2) การผลิต การซ่อมเครื่องอิเล็กทรอนิกส์ เครื่องไฟฟ้า อุปกรณ์อิเล็กทรอนิกส์ อุปกรณ์ไฟฟ้า	
	ก. การผลิต	7,000
	ข. การซ่อม	500
	(3) การผลิตเทียน เทียนไขหรือวัตถุที่คล้ายคลึง	500

ลำดับที่	ประเภทกิจการ	อัตราค่าธรรมเนียม บาท/ปี
	(4) การพิมพ์แบบ พิมพ์เขียวหรือการถ่ายเอกสาร	500
	(5) การสะสมวัตถุหรือสิ่งของที่ชำรุด ใช้แล้วหรือเหลือใช้	1,000
	(6) การประกอบกิจการโกดังสินค้า	5,000
	(7) การล้างขวด ภาชนะหรือบรรจุภัณฑ์ที่ใช้แล้ว	1,000
	(8) การพิมพ์สีลงบนวัตถุภัณฑ์ที่ใช้แล้ว	500
	(9) การก่อสร้าง	
	ก. มีคนงานต่ำกว่า 30 คน	1,000
	ข. มีคนงานตั้งแต่ 30 คน ขึ้นไป	2,000
	(10) กิจการทำเทียบเรือประมง สะพานปลา หรือแพปลา	5,000